南京新報

第六二二號

今日本報兩張售洋四分

內政部登記證警字第六號

中華郵政登記認爲第二類新聞紙類

社址 復興路一三五號

電話 二一七八四 二一八六九

定報價目	
每月	一元二角
半年	六元
全年	十二元
外埠另加郵費	

廣告刊例
每行二十字高
每日二角
每欄一百十八行
每日卅三元六角
以新五號字計算八行爲一寸

創設中央銀行統一幣制
羅致專家研究調整金融
籌備會即將開始辦公

（本報訊）負有調整全國紙幣之中央銀行籌備會、業經勘定前全國經濟委員會爲會址、籌備會正副主席、日來正督促各事務人員積極佈置、約于週後當可開始辦公、茲經記者探悉、該會逐步推進之工作、擬先羅致各金融部門專家、從事于各項工作之研究、關于統一幣制、調整金融、節制舊法幣之流通、暨銀行業務等工作、均由各專家分別研討、以期健全中央銀行之組織云、

華中鐵路線警備
將由綏靖隊負責
下月內即可實行

（中聯社）自國民政府改組還都南京以來、中樞奠定、和平實現、日方爲履行尊重吾國之獨立自主之諾言、首將淪陷區內之工廠礦產等、交還政府機關管理、茲悉關於華中鐵路線、如京滬滬杭、蘇嘉、以及津浦線南段之警備事宜、亦將交由綏靖部隊負責、聞於下月內即可實行云、

綏靖總司令部計劃
增設區司令部
南通蕪湖滁州三處

（中聯社）蘇浙皖綏靖總司令部、爲剿撫境內殘餘匪共、暨流寇散兵、以及維護交通起見、故於三省重要地帶、劃區佈防、以維治安、截至目前止、已有杭州湖州蘇州常熟南京蚌埠廬州等七區、茲悉該部爲增強綏靖機構、擬於南通蕪湖滁州三地、亦計劃設立區司令部、以鞏固地方治安云、

天津查獲
英輪搭客走私

（中聯社天津二十二日電）英輪利生號（載重一・六〇〇噸）、本日上午七時、在塘沽特一區水上檢查所附近被檢時、在搭客中查出現金一萬二千元、日本紙幣一萬三千元、聯銀鈔一萬五千二百元、共計四萬餘元、下午又在白河河口之英輪上檢出白銀條、及日幣二萬九千元之走私、當即捕獲犯人三名、均爲居住天津租界之華人、此輩犯人、背後似有大規模走私團之暗躍、蓋在本月十五日、曾發覺英輪新北京號之華人搭客、攜挾日幣及現銀二萬五千元他往、該華人搭客因而被捕、爲時無久、又有此新事件之發生、其中當不無關聯也、當局對此、頗爲重視云、

東京旅日華僑
慶祝國府還都

（中聯社東京二十二日電）東京華僑聯合會爲響應二十六日在南京舉行之國府還都慶祝典禮、定二十五日下午二時起、在日比谷公園大廣場召開在日華僑慶祝大會、下午六時起、並舉行提燈遊行、慶祝會特由華僑同業公會舉行獅龍舞及音樂等、表現充分之中國情緒、提燈大會、則由樂隊作先導、分爲五隊、每隊約一百人、均手執上書「擁護汪主席」「中日親善」及「強化東亞防共戰線」等標語之旗幟、由日比谷公園廣場出發、經過新橋京橋等地、下午九時在宮城前廣場解散云、

國民政府令 四月十九日

任命吳德增爲行政院參事、此令。

張君勵在渝發表論文
抨擊中共行動跋扈
各方對此議論深表同情

（中聯社香港二十二日電）據重慶方面可靠情報、渝國民參政會議員張君勵、最近被任命爲國共關係調整委員會委員、然張氏迄未出席、且於二十日發表題目「統一之重點」一文、嚴厲抨擊中共之赤色分派主義、引起重慶政界之軒然大波、張氏之言曰、中國共產黨不僅置陝、甘、甯夏邊區、於獨立主權之下、且藉民族統一戰線之美名、在晉冀察等地、對地方行政、作專斷的行動、因之以上各地、布爾希維主義之色彩日濃、兩個政府之實施如上之二重行政、任何近代國家、均無先例、故中國共產黨一日不將以上地方交還重慶政府、中國之近代國家發展、即遲延一日、中國之政治黑暗、亦一日不能澄清、此根本問題不解決、合作調和云云、均爲紙上空談、更難望統一之廣義勝利、張氏上項聲明發表後、元老派及國家參政會之右翼、均表同情、地方之實力派、亦表贊助之意、中共方面、現正動員新華日報等言論機關、努力加以反駁云、

渝方調整國共關係
具體辦法終難實現

（中聯社香港二十一日電）渝電特別委員會、刻正討論調整國共關係具體辦法中、該會在最高國防委員會之指導下、連日舉行會議、據確息稱、討論之最大難關、即第一陝、甘、甯邊區特別行政、及該邊區政府之地位、第二晉、冀、察邊區行政、第三晉、冀、魯各省第八路軍地區、及蘇皖各省新四軍地區之地方行政權歸屬等三問題、中共代表秦邦憲、關於此等問題、主張如次、關於第一個問題、在該地區內國共雙方、實行二重行政之十二縣、所設之國民黨方面縣政府及縣黨部、應一齊撤退、並正式承認邊區政府之正當性、第二個問題、鑑於晉察邊區在建設過程中、第八路軍之指導任務、及其現在情況、應承認該地區地方行政之特殊性、第三個問題、第八路軍、新四軍所蟠踞之地區、各縣行政權、應歸屬於共產黨、然國防最高委員會方面、爲粉碎中共方面擴大勢力要求起見、特動員國民黨委員、及中立委員、強硬予以反對、並主張陝、甘、寗及晉、冀、察兩區現在行政地位、雖予承認、但兩區均應置於國民黨方面省政府及戰區司令長官監督之下、且第八路軍、新四軍所蟠踞地區之國民黨行政、應依然歸國民黨維持、以對抗中共方面、於是雙方意見懸隔未能解決、會議毫無進展、

日墨調整貿易
通商懇談會開幕
日外務省發表經過

（中聯社東京二十二日電）第一次日墨通商懇談會、本日在東京工業倶樂部開會、日外務省情報部、頃公布其經過如下、本日懇談會開會後、首由加藤平次郎氏、（日本中南美進出口聯合會理事）就日墨間貿易關係、作總括的說明、其次墨國對外貿易銀行代表卡比亞氏、希望將本懇談會討論事項、另設小委員會、個別談話、至此正式開始懇談、太平洋石油公司事務理事土田、表明墨國煤油、已決定由該公司銷售、當由墨國煤油界梅蔭氏致答、略謂、墨油輸日之次第增加、實堪欣幸、其次、日本商工會議所副理事、依由陳述日墨兩國商工會議所彼此聯絡之希望、日本經濟聯盟會高島常務理事、亦發言希望國際商會、墨國商工會議所、及日本經濟聯盟會者三間之連絡、應使之緊密化、對此、墨京商工會議所代表巴行斯氏、及卡比拉氏、表明贊成日方提案之意、最後由日方代表就日墨文化關係之促進、有所說明、墨使節團團長當致辭、會議乃告畢、第二次懇談會、定五月二日在大阪舉行、

（中聯社墨西哥二十一日電）此次墨西哥使節團來日、其最大使命、在促進調整日墨西哥之貿易關係、二十二日上午十時起、假丸之內工業倶樂部舉行懇談會、到有日外務省通商局長山本、大藏省關稅科長秋元、暨日本經濟聯盟會長角野、中南美輸出公會理事長南鄉等、及財界代表約五千名、討論歷二小時、至正午散會云、

渝府任邵力子使蘇
前途荊棘履新有待

（中聯社香港二十二日電）據重慶來電、邵力子之調任駐蘇大使、乃重慶政權調整中蘇關係之第一步工作、惟因國共糾紛、方興未艾、故邵之赴蘇履任、一時恐難實現、親蘇派要人如孫科、馮玉祥等、雖主張邵氏立即赴任、唯一般政界、則認於前駐蘇大使楊杰、在任多時、因中共之搗亂、毫無成績、故國共關係若仍如現狀、則即令邵力子即赴莫斯科履新、亦屬不可能、故均以國共關係之改善、爲先決條件、聞邵本人亦抱相同之見解、故即使出國履新亦必在相當時日之後也、

法駐華大使
將由港來滬

（中聯社二十二日上海電）法駐華大使戈斯默、自去冬離滬赴渝、處理館務後、已歷時四月餘、旋以疾一度赴河內治療、茲悉戈氏已於上週由渝赴港、且有乘法郵船、返滬之說、惟據滬法郵公司消息、最近期內、並無法船由港開滬者、戈氏或將來滬料理私務、

開放天津租界
須軍部決斷
日東亞局長談話

（中聯社北京廿二日電）天津租界問題、因東京日英交涉行將解決、日天津外務當局、并對於現地之態度及決定協定細目、進行協議、天津總領事武藤、於十九日會見在北平之藤井參事官以下大使館首腦、及東亞局長堀田、堀田氏更於廿二日赴天津、關於該問題進行協議、因此天津外務當局、對租界問題之方針、衆料業已確定、東亞局長堀田、於二十二日晨談話謂、日政府與英大使克萊琪之交涉、大體在余抵此以前、業已終了、故問題之解決、亦不在遠、與法國之交涉、料亦在進展中、關於因問題之解決、是否解除租界隔絕、既爲作戰之一部、故須視軍部自由意志、但由來之隔絕、因英方對日方含有敵性而進行者、如無敵性存在、則解除乃屬自然云、

政府令禁雜稅
財部派員調查
減輕人民負擔

（本報訊）國民政府財政部、爲減輕人民負担、曾分令各省市取消苛雜、現該部爲謀統一稅制及明瞭各省市稅收概況、特派員分往蘇浙皖等省視察、俾作改進之參考、關於贛鄂等省稅收情形、該部亦將派員前往調查云、

農礦部謀改善漁牧

（本報訊）國民政府農礦部、以我國領海廣泛、沿海水產、極爲豐富、唯一般捕撈、仍多延用舊法、致鮮特有進步、亟應從事改進、特於總務司下、設立漁牧行政委、張柱尊署理一切事務、以圖今後之發展云、

農工兩部研討事業

（本報訊）國民政府還都、一切組織、仍繼承原有法統、前維新政府實業部、現分設爲工商農礦二部、關於前實部所屬之茶葉產銷管理局、絲繭產銷管理局、食糧管理局、復興農村事務局、水產產銷管理局等各機關、與現工商農礦部均有連繫關係、現悉二部正在愼密研討中、聞不日即可決定云、

水利委會蕭規曹隨

（本報訊）國民政府水利委員會、因前水利總局舉行各省市二十九年度水利經費概算進行程序、及防洪會議、由諸議會季鶴、提請調查江、嘯、錫、吳諸縣潛湖公路、被毀橋樑、塡塞河道、設法開通、以利灌溉交通一案、經議決、分咨各省市、迅將被毀橋樑所在地點名稱、行查報水利總局呈院轉商核辦等語、紀錄在卷、查滬湖公路橋樑、所經河流、關係水道交通、及農田灌溉、至深且鉅、本會前查接管卷內亦迭接錫常等縣地方人士、函請設法開通有案、并經前項會議議決前由、自應迅予實施、昨特錄同原提案分咨各省市政府、即請查照、轉飭主管水利機關查明各地被拆塡塞之公路橋樑河道、所在地點名稱、迅即列表呈轉、以憑彙案轉呈商辦云、

南昌西南
蔣軍被圍

（中聯社南昌二十二日電）距南昌西方二十五公里之西山嶺、前有蔣軍盤據、十九日經日軍進攻、田尾附近之遊擊隊第一百八十二、及五十八兩師、主力約一千人、因受另一部日軍在西山嶺西方出擊、退路被斷、故該地蔣軍、殆已被完全包圍矣、

（中聯社漢口二十二日電）二十日上午九時、日軍在南昌西南方二十五公里之萬壽宮附近、與蔣軍新編第十師約五百人發生遭遇戰、同日夜間、南昌南方三十公里之高地之蔣軍三百、又受日軍夜襲、

美新任總領事
下月來滬就職

（中聯社二十二日上海電）美駐滬總領一職、自高斯轉任駐澳公使、遺缺暫由潘特立克氏暫攝、已由美國務院於上週通過、任命駐北京美大使館參贊洛克赫德爲滬總領職、至將於下月內來滬就新職、仍將予以保留、按洛氏現年五十一歲、生於美西雷堡、一九〇一年入政界、任國會秘書職、一九二五年升任東亞事務司司長、是年奉派來華、爲關稅特別會委員代表美國赴北京出席會議、旋復先後任漢口、天津總領事、一九三五年後、改任美國大使參贊迄今、

英僑熱烈慶祝
聖喬治紀念節

（中聯社上海廿二日電）本埠英僑、與聖喬治協會上海分會、以廿三日爲聖喬治紀念節、特由該會主席於上午在愛多亞路外灘和平紀念碑前獻花禮、下午九時四十五分、假國泰大戲院、舉行會員大會、並放映（牛翼之獅）影片、復假法商倶樂部、舉行通宵舞蹈會、聞駐滬英軍西羅谷樂隊、亦將參加演奏、屆時或將向來賓募款、以救濟英傷兵云、

法郵船被徵用
暫停行駛遠東

（中聯社上海二十二日電）據航業界消息、最近法政府因戰事需要、紛紛徵用歐洲及遠東方面商輪、故此後一月或一月以上時期內、所有駛來遠東之法郵船、暫停開班、一俟徵用竣事、再行恢復云、

滬電一束

棉業交易所
宣告正式成立

（中聯社上海二十二日電）上海棉業交易所、經此間日人紡織業、及棉業關係者、從事準備、業已就緒、二十日假日本倶樂部舉行成立大會、該交易所係日人投資百萬元之股份組織、經營棉布綿花等生產、及現貨交易、并圖於交易物件之倉庫業務、

公共租界人口
最近調查統計

（中聯社上海二十二日電）關於公共租界人口統計、據工部局最近調查如次、住在公共租界内及界外本局道路之外僑、爲七一九一五人、較民國二十五年份增加三二一六五人、華人約計爲二百萬至二百五十萬人、較二十五年增加達一百萬人以上、

海軍部「海興」軍艦
舉行命名典禮
汪兼部長親臨致詞
中外來賓參加觀禮

（中聯社）日方交還之前永績軍艦、（現更名海興）、海軍部於二十二日上午十時、在下關安宅碼頭、舉行讓渡儀式、並命名典禮、國民政府各部會長官、均親臨參加、暨中外來賓等共百餘人、儀式至爲隆重、情況之熱烈、實爲國府還都後第一次、一時揚子江畔、車水馬龍、冠蓋雲集、茲將詳情分誌於后、

—海興雄姿— 艦上滿懸海軍旗、隨風飄舞、燦爛奪目、全艦煥然嶄新、配備齊全、所有全體士兵、鵠立碼頭、無不精神飽滿、不愧爲新中國之模範軍人、

—典禮秩序— 一、奏樂、二、長官入席、三、來賓入席、四、日本方面代表讀讓渡書、五、中國方面受領書朗讀、六、命名書朗讀、七、升旗、八、奏樂禮成、九、茶會、十、紀念攝影、

—鐘鳴十下— 在軍樂雄壯而悠揚聲中、宣告開會、會場即在艦尾、各長官相繼入席後、首由日本方面代表朗讀讓渡書、旋由

—汪兼部長— 朗讀受領書、汪氏衣黑色西裝、神采奕奕、和藹可親、高聲朗讀、聽者無不肅然起敬、繼

—讀命名書— 曰、維中華民國二十九年四月二十二日、承友邦將永績軍艦一艘讓渡、爰易其命、而命之曰海興、並爲之詞曰、和平建國、寰宇一新、協和東亞、親仁善鄰、復興樓船、衞國安民、勗哉將士、淬勵精神、

—舉行升旗— 詞畢、在軍樂悠揚聲中、青天白日滿地紅國旗、徐徐上升、迎風招展、備極壯嚴、全體肅立致敬、旋即奏樂禮成、全體長官來賓、即至

—艦首茶會— 席間汪兼部長起立致詞、大意對日本之友好精神、表示非常感謝、並詳細闡述復興海軍之決心、繼由日本方面致詞、旋即攝影、至十一時餘、此一幕隆重之典禮、即在軍樂聲中宣告散會、

—參觀海部— 散會後、汪兼部長並率領中外來賓、至海軍部參觀、查永績軍艦爲八〇〇噸、造於日本、爲我國姊妹艦之一、（按當時爲永翔永績永健永康四艦爲姊妹艦）、該艦現任艦長爲趙震田、副艦長爲曹南輪、其他如輪機長等亦已內定、均爲海軍界耆宿、

照相說明

（上右）日本方面代表讀渡書朗讀、（上左）中國方面受領書朗讀、（中）艦上巡視之汪代理主席、（下）紀念攝影、

短評

海興命名

友邦日本交還永績軍艦於我中央政府，昨日已在下關舉行隆重的讓渡禮和命名式，汪兼部長朗讀「復興」命名書。此一典禮，不獨莊嚴，而且具有深長意義！

日本方面，在汪先生抵京之日，即有交還軍管區下一切工場礦山之聲明；今於中央政府成立後，又出交還軍艦之一舉；其信賴和平領袖與協助中國復興的善意，由這兩事便已充分表現出來了。這是我們應表感謝的。

中國既要分担防共的職責，便須具有防共的實力，因此便須重建海洋軍。而此日之接收永績，正是建設海軍的嚆矢。

「復興樓船，衞國安民。勗哉將士，淬勵精神」。汪兼部長「海興」命名之辭，誠足發人深省也！

社論　荷屬東印度問題（上）

當前有一嚴重問題，與世界列強都有關係，已成一般注目之焦點；這便是荷屬東印度羣島問題。

荷屬東印度羣島，簡名謂之「荷印」，是南洋的一部，包括大巽他羣島，小巽他羣島，摩鹿加羣島。其中大埠像爪哇，蘇門答臘，泗水，萬隆，巴達維亞，三寶壠，都是世界知名的地方，而我國僑民迄今仍握有商務經濟的特權。蓋所謂南洋羣島的開創——不僅荷屬，泰半都賴中國人的血汗所完成；祇為政治權操在白人手裏，弄成喧賓奪主的狀況。白人的統治者，除榨取無限富源去培養他們本國之外，還不斷的想出種種苛待中國僑民的方法，像「荷印」對於華僑入境，先征收進口稅二百盾，接着便是什麼「經商稅」，「人頭稅」，「所得稅」，「土地稅」，「房屋稅」，「傢具稅」，「車馬稅」等等一大串。稍有違抗，不是罰金監禁！便是驅逐出境！還有橫遭屠殺的事也曾一再演出。華僑因為不堪虐待與榨取，到現在已經減少到祇剩一百多萬人了！

上面說的是荷印與中國的關係，至於它與世界的關係怎樣呢？這個問題，就更複雜而嚴重了。這裏先從世界交通說起：原來荷印位於東經一百三十三度，北緯二十度之間，適當太平洋與印度洋交匯的要衝，為歐亞海上交通所必由之孔道。而麻六甲海峽與巽他海峽，更是兩個綰轂世界海運的咽喉。這兩個喉管的半島——蘇門答臘與爪哇——都屬荷印，都在歐洲一個比較弱小國家的荷蘭人手掌裏。一向與世相安，從來未曾捲入戰爭漩渦。在前次世界大戰時，因為荷蘭保守中立到底，所以沒有發生什麼問題。這次卻不然了。荷蘭在歐洲的中立，遭着了重大威脅，岌岌乎已成朝不保夕之勢！一今天不知明天的命運一，便是目下荷蘭的狀況。那麼荷蘭本國一旦陷於和丹麥相同的命運，（全國被德佔領）或與挪威相同的命運，（成為英德的實戰場）孤懸海外而又扼世界交通形勢的東印度羣島，豈不是馬上要發生問題而成為列強角逐底標的嗎？假如這一片羣島改變了固有的顏色，或者落在某一強國的保護下，便都會打破了均衡局勢，而使全世界發生震盪。

其次，再就荷屬東印度羣島本身說：它的面積，有兩個滿洲那麼大，比荷蘭本國是大六十倍；單這一點，就使你大驚。在全地球每一角落盡為人類佔有的今日，卻有這一大塊好地方——已經開闢的地方——忽然發生問題，怎不使列強眈眈呢？記着！爪哇，蘇門答臘，婆羅洲三大部份，和小巽他羣島，合計是三十六個洲。農產的大宗有：橡樹，椰子，（行銷全東亞）幾那樹，（製金雞納霜用，世界第一）蔗糖，咖啡，（產量均佔世界第二位）茶，菸草，燕窩，海參。（中國是其大主顧）礦產有：石油，（日本所仰賴）錫，金，金剛石，都是產額異常豐富的。在平時經營者既然大發其財，統治者稅收自更可觀。在這到處戰雲籠罩的時候，石油，橡皮，和金屬等產物，更是軍事上十分需要的東西，特別是石油，已成空軍的命脈。如許寶藏，在弱國的荷蘭手裏，固絕對不敢禁止對任何需要的國家輸出，倘若一朝落於別的國家掌握，那就難說咧！「匹夫懷璧」，以蕞爾荷蘭，坐擁偌大的殖民地，又生產偌多寶貝，真是危險之至！

所以「荷印」，就地理形勢上說，就區域廣闊上說，就物產豐富上說，都是非同小可的所在。與前屬德國後歸日本委任統治的雅浦羣島大不相同。不僅雅浦島難望其項背，就是英屬的馬來羣島，也難和它同日而語。（F）

英德各據挪威要衝　將展開爭奪戰

英法聯軍分兩路包圍德軍　戰局中心由海上移至陸地

（中聯社紐約二十一日電）英法德諸國各自宣傳斯堪的納維亞戰局，以致形勢混亂，英法聯合軍在挪威登陸以來，戰局中心自海移至陸地，確係事實，綜合由斯德哥爾摩之傳來情報，聯合軍登陸部隊共約三師五萬人，其中計英軍二師，法軍一師，登陸地點係那維克港，南薩斯，安德爾斯納斯，東爾達爾等地，德方仍繼續由航空運輸部隊，而兩軍均各佔據內地之軍事重要據點，為該戰局之有利，衆謂目下自奧斯陸方面北上中之德軍，與聯合軍登陸部隊間，近將展開劇烈爭奪戰，其激戰中心，恐將為托倫特漢姆附近云。

（中聯社巴黎二十二日電）哈瓦斯社稱，在特倫哈姆南方登陸之英法軍，及自拉本琪爾方面南下之英法軍，不顧德空軍之襲擊，自南北兩路向特倫哈姆挺進，包圍德軍之準備，即將完成云。

比利時王　親赴邊境視察

（中聯社二十二日比京電）比利時國王利奧波特三世，昨赴邊境亞爾倍運河一帶視察防務。

英德戰況一斑

（中聯社巴黎二十一日電）頃據駐法國英空軍司令部發表，英偵察機八架，二十一日晨在德法國境附近，與德美塞秀米特型戰鬥機十三架遭遇，發生空戰，結果在德領內擊落德機二架，英機一架亦被迫降落，又是日下午之空戰中，在法領內擊落美塞秀米特型飛機二架，其他一架受極大損害，此役英方除一架被迫降落外，餘皆安然飛返原地云。

（中聯社倫敦二十一日電）英空軍部二十一日發表，英機自二十日夜迄二十一日晨，空襲德軍所佔之挪領克里斯蒂思散特，暨斯達班哥之德空軍基地，轟炸克里斯提恩散特湖場中之大量德機，並炸毀斯達班哥機場之滑翔道，又轟炸丹麥北端之德空軍基地，與爾堡破壞該地之格納庫，使其起火延燒云。

（中聯社倫敦二十二日電）英空軍部頃公布稱，英空軍於二十一日夜再度轟炸德空軍根據地斯達本陝爾，該地德機多架中彈破壞云。

（中聯社柏林二十一日電）德軍司令部發表，最近數日之戰績如次，一、英海軍部隊二十四日下午砲擊那維港內及市中，但軍隊并未登陸，二、守備那維克北方地區之德軍，截獲步槍八千枝，機關槍三十五挺及子彈無數，又三、奧斯陸附近之德軍，增強兵力，廣續向各方面積極進擊，一隊已進抵亞降特，另一隊赫馬爾諾北方五十公里地點，四、德海軍在赫爾田哥菲爾德擊挪威軍用艇數艘，並水雷敷設艦泰爾號（二九噸）一艘，同時與沿岸砲台接戰，使之歸於沈默，五、德潛艇在設得蘭東北方擊沉舊英驅逐艦一隻，六、德空軍十九日空襲英艦隊時，德機投彈命中英方高級巡洋艦一艘，及運輸輪四艘，七、德方二十日對阿姆泰及安達爾斯納之聯軍登陸作戰，以有力戰鬥機械部隊對抗，在安達爾斯納斯洋面，擊沉其巡洋艦一艘，另使一艘擱淺，八、其他海面上有一萬五千噸級英國輸送輪中彈數枚，遂告起火，其他一艘，亦受損甚大，九、西部戰綫在薩爾蘭泰倫西南及貝爾克貝爾索西南，擊退聯合軍斥堠部隊，予以重創。

挪軍士氣不振　各路向後退卻

（中聯社斯德哥爾摩二十一日電）德軍在挪威南部地區進擊續有進展，挪軍士氣不振，在克里斯提恩斯特北方，約有一師團部隊，為德軍解除武裝，奧斯陸北方挪軍，終不支德軍猛擊，陸續往後退卻，至二十日挪軍得英軍之援助，遂克復赫馬爾，但傳給予德軍，以相當損害，究難置信，一面進抵挪維克之德軍聲稱，有二千乃至三千名之多，每日以二三十架輸送機補強增援軍，聞其艦數，約五千名云。

德國頻頻威脅瑞典　要求假道輸送軍火

（中聯社巴黎二十一日電）北歐戰局日有進展，德國已對瑞典採取強壓政策，此間外交消息靈通者，比爾齊那克斯二十一日宣稱，德駐瑞典京城公使，曾於十七日要求瑞典政府許可德國軍火通過瑞典領土，惟瑞典政府已予拒絕，查德國從來頻未向瑞典作此種要求，最近始在軍事上採取威脅瑞典態勢，蓋德國刻在位於西波羅的海德國瑞典兩國間之波羅和爾姆島，（丹領）陸續集結軍隊，同時與斯陸之德軍，已開始向瑞典國境進攻，德機頻頻在瑞典上空作威嚇飛行云。

德駐義大使　突奉召返國　與希特勒作重要協議

（中聯社巴黎二十一日電）且德義提攜機運，已告濃化，茲德義舉行軍事委員會，一、義大利宣戰尚成問題之際，義大利對英法宣傳戰激化，一、據二十一日此間所接羅馬電稱，聞德駐義大使麥剛森，二十日突接希特勒總統電，隨乘飛機赴柏林，將與希特勒總統舉行重要協議。

（中聯社二十二日羅馬電）德駐義大使麥剛森，已於二十日乘專機返回羅馬，聞麥氏此種突然返國，係接獲希特勒之急電。

華北中國記者團　參觀東京各報社

（中聯社東京廿二日電）華北中國記者團一行，經於廿一日下午抵東京，今晨九時赴宮城前遙拜皇居後，分為兩組代表者，即往陸軍情報部，海軍軍事普及部，內閣情報部，外務省情報部，興亞院等訪問酬酢，共他即往麴町，永田町，小學校參觀，躋進之日本小國民教育各項設備，下午全體同赴東京各報社參觀日本報界之活動狀況云。

日本國民慶祝　使節一行略歷（續）

菊池寬　香川縣籍，本年五十三歲，第一高等學校畢業，大正五年京都帝國大學英文科畢業後，擔任時事新報記者，學生時代菊池氏即負有文學家之盛望，同二年發刊新思潮雜誌，是時大名漸露，大正十二年創辦「文藝春秋」創刊雜誌數種，頗具文壇之中心勢力，共處女作，「無名作家的日記」，「藤十郎之戀」等書，現任文藝春秋社社長，文藝家協會會長，帝國藝術院會員等職，中日事變，即任從軍作家赴華。

莊司乙吉　秋田縣籍，生自富家，年六十八，明治三十年東京高等商業學校畢業，曾任大日本紡績聯合會書記長，曾視察紡績業，特派赴歐美任大阪紡績公司總經理，共後即任東洋紡績公司社長，現任東洋纖維東洋橡皮輪各公司社長，及國策紙漿公司董事，大坂商工會議所顧問，大正八年作為日本資本家代表，出席第一屆國際勞動會議，著作有（新纖維業短縮史）等書，實為日本紡績界之名宿。

永田秀次郎　明治九年生，現年六十四歲，明治三十二年第三高等學校畢業，服務警政界歷有年所，寺內內閣時，被後藤伯選拔任警保局長，大正七年任貴族院議員，大正十二年及昭和五年被選任東京市長，頗有令名，昭和十一年三月，廣田內閣成立時，因其政治通融并及有東洋協會副會長見識，乃任拓務大臣，十三年三月退職，現任貴族院議員，兼東洋協會副會長，擅常日本俳句。

一宮房次郎　明治十七年，生於大分縣，上海東亞同文書院畢業後，即任職新聞界，歷任北京順天時報，及大阪朝日新聞社記者，又任盛京時報社長，經長時間任日日新聞社長後，轉入政界，屬民政黨，當選為衆議院議員，前後共六次，昭和五年，任內務參與官，現任豐復電氣共濟火災保險公司等董事，兼東亞同文書院理事，并為日本著名之中國通。

甲中都吉　年六十三歲，昭和五年由外交界轉身入新聞界，現任中外商業新報社長，兼同盟社如水會理事長等職，明治三十一年畢業東京高等商業學校，即任京城領事館，補歷任各地領事，明治四十三年返本省供職通商局，大正五年任美大使館參事官，通商局長，大正十一年，付理次官在任十月後，即行辭職，大正十四年，日俄恢復邦交後即任蘇俄大使，昭和五年辭官，任中外商業新報社長直至現在。（完）

東亞運動大會　全部節目決定

（中聯社東京二十二日電）東亞運動大會東京大會之運動項目，及參加國家，本日已全部決定，陸上運動，因各國參加種類項數不同，將不決定綜合優勝國，一、陸上參加國，日本，滿洲，中國，菲列賓，運動種類，二百米，四百米，八百米，一千五百米，高欄，低欄，四百米及一千六百米，障礙賽跑，跳高，三級跳，撐竿跳，擲鐵球，鐵餅，標槍，鐵鎚，二、足球　日，滿，中，菲，三、霍凱　日本，外僑，四、橄欖球　日本，滿洲，五、自行車比賽　日本，滿洲，六、排球　日，滿，中，七、籠球　日，滿，中，菲，八、棒球　日，滿，菲，夏夷，九、網球（硬）日，滿，菲，泰，十、網球（軟）日，滿，十一、拳鬥　日，菲。

瑞士一軍官　作間諜被捕

（中聯社日內瓦二十一日電）瑞士軍當局，於二十一日發表聯邦陸軍部高級職員漢斯留津德，因其黨人有間諜嫌疑，而遭逮捕，瑞士國民聞訊，頗為衝動，該間諜團之罪狀，尚未公佈，但瑞士報之消息稱，傳出一派為某國之利益企圖，對其他某國作反對煽動，故遭逮捕。

英國發表　龐大預算

（中聯社倫敦二十一日電）英財長西門，二十三日將在下院發表英國一九四一年度戰時預算，預料其總額，不下二十五萬萬鎊，此等數字，係以開戰以來迄今日戰費為基礎，而計算者，過去數月中英政府之歲出全部，每月約達六百五十萬乃至七百萬鎊，以年額計算，則約達二十五萬萬鎊云。

鄂建廳購棉種　分發農民應用

（中聯社漢口二十二日電）鄂建設廳購就棉種數萬斤，業已運省，即將分發武昌，漢陽，黃陂，孝感，漢川，鍾祥，天門，黃岡等九縣，各縣三千斤，應城，應山，鄂城，咸甯，嘉魚，大冶，安陸，雲夢，黃梅，九江，通城，陽新，圻春，蒲圻等十四縣，每縣一千五百斤，頃令各縣迅速派員具領，分發農民應用。

南京總經理　多田洋行　太平路二五三號

獅子牙粉

牌子最老　全球風行

代售處　陳德滙　季萃興　趙錦昌　南京昇州路

早良環馳白潔防除
晨友球名牙齒蛀臭

獅子牙粉公司　上海江西路一一五号

工商部商標局啟事

本局現已由滬遷南京成賢街工商部內辦公，關於各機關團體及申請商標註冊者文件請逕寄本局為荷　B66

晉生錢莊開幕啟事

本月廿四日為本莊開幕之期，敬備茶點，恭請各界光臨指教　地址建康路一二一號　B671

遺失聲明

茲遺失中和莊上濟南錦豐慶一零一號三萬元一零四號一千元匯票二紙拾獲均為來友手現在中途遺失除向該莊掛失外如有中外人等拾得作為廢紙無效特此登報聲明　李少卿謹啟　B650

葉兆昌大律師受任魏復興營造廠常年法律顧問啟事

為通告事本律師茲接受本京華僑路二三號魏復興營造廠主魏壽保君之聘任為常年法律顧問嗣後如有損害該廠信用名譽及工程技藝法定一切權益者本律師當依法保障之責恐未周知特此通告　事務所新街口糖坊橋三十八號之三　B629

徵求北京語家庭教師

凡善能北京語之女性而願應徵者請每日於五時至六時向本舘鄧君面談可也　B666

遺失聲明

茲遺失南京昇州路福源烟號第一三七八號暨存款摺一紙共計洋三百八十七元除具保向該號如數具領外該收據無論中外人等拾得概作廢紙無效　劉雲才啟　B670

雜件類

修理買賣電氣冰箱

敝公司由滬聘到專門工程師修理北極惠斯頂好挪梅各種名牌電氣冰箱兼辦冷氣設備並收買新舊冰箱零件機器馬達　南京吉昌貿易公司謹啟　乾河沿小粉橋一號　A643

新到大批荷鮑翅

新貨上市　價格便宜　如蒙採用　揀選隨意　地址建康路三六八號　永昌隆敬告　A735

衡平法律會計事務所　律師　會計師　葉兆昌　所址　南京城內新街口糖坊橋三十八號　A634

仁和祥

床業專家　銀箱大王　今日新運到最新式桃木床專接人批　設廠自造　銅鐵鋼床　學校醫院床　雙層床　軍用　各種保險銀箱　樣棄多軟不轉及墊子繡花　地址　中華路一府東街中七號上海　五七號　總廠愛多亞路　分廠新昌　A638

老牌大中瓶益利汽水

大瓶汽水經濟價廉　一瓶能抵普通數瓶

美國渴樂斯鮮橘汁

風行歐美五十餘載　鮮甜可口四季宜飲　駐京益利汽水公司總經理廣順昌汽水行洪武路287　A640

四明

最新式鈕蒙脫眼鏡　日為主體之要宜慎重保障配戴眼鏡請慎重光度可保永久之健康本公司驗光準確新式儀器設備完全一試便知　A576

地址：太平路太平巷二

安定東亞百年大計

阿部特使來華 國府籌備歡迎

特組慶祝使節招待委員會

（本報訊）國民政府、自改組還都南京以來、全國民衆、莫不歡忻鼓舞、擁護和平、特定於本月二十六日舉行慶祝國府還都擁護和平大會、値此時期、適日本方面、爲確立中日永遠和平起見、故派阿部特使來華、不日即將由滬到京、預料新大使到任後、將開始討論締結含有直接正式中日間之基本條約、俾安定東亞之康莊大道、而國府方面、爲隆重招待起見、特組織「慶祝使節招待委員會」、由國府參軍處、外交部、宣傳部、僑務委員會、南京市政府五機關共同組織、已決定唐蟒、徐良、周隆庠、高冠吾等爲常務委員、楊九鳴、趙公瑾、獨攸、尤文藻、吳子華、劉石樂、郭秀峯、王澣組、周禮恪等爲委員、聞該會現對籌備歡迎招待特使各項工作、異常緊張云、

中央黨部還都後舉行第一次紀念週

褚秘書長出席報告

中國國民黨中央黨部、於昨（二十二日）舉行還都後第一次 總理紀念週、晨八時三十分、全體工作同志、均出席參加、精神異常振奮、由褚秘書長民誼主席、並報告、略謂今日與諸同志重在首都舉行 總理紀念週、本人深有所感、中央黨部離開首都已兩年餘、此兩年中、由京而漢、由漢而渝、直至六全大會在上海召集、始復還滬、本年三月十四日、第二次中央全體執監會議決議、於三月三十一日以前、中央黨部及國民政府還都南京、關中央政治會議、於三月二十五日在南京開會決議、於三月三十日還都南京、本人奉派主持籌備還都事宜、補偏理廢頗費周章、好在政府當局、均抱有和平建國之最大決心、不避艱苦、誓必完成任務、不過首都當事變之後、景况異常蕭條、如何重行建設、尙有更大努力、單就房屋一項而言、多數破敗不堪、修葺費用、達六十餘萬元、超過原定預算甚鉅、溯自洪楊刼後、民間建築、至今未盡恢復、亦足覘民生概況、今又經過此次事變、恢復自屬不易、但精神爲建設之原、倘能一致、發復興大業、亦非難事、本人於民國十九年赴歐考察、見挪威國中、一切建築物、絕無破敗舊者、其國人之建設能力、固足驚人、但其原因、不過國中長期不經戰亂而已、以我國民族之勤奮耐苦、苟能確立和平基礎、長期建設、復興情况、當更遠勝於前、回憶國民政府在此創立之初、一切亦多因陋就簡、經十餘年之經營、居然偉大建築物遍於都中、即其明證、現在供職各院部會署之同志頗衆、希望以後舉行紀念週時、均能參加、俾得一敍首之機會、至於諸同志、前在上海工作、頗著成績、現在仍爲黨服務、本人非常佩慰、希望中央及各級黨部諸同志、安心職守、秉承主席和平反共建國的主張、向前邁進、共同努力完成、主席報告畢、至九時餘禮成散會

市黨部昨行紀念週

（本報訊）中國國民黨南京特別市黨部、昨（二十二日）晨九時、在該部大禮堂、舉行總理紀念週、出席各委員及全體工作人員六十餘人、由劉雲主席、領導行禮如儀後、即席報告三點、（一）關於全國民衆慶祝國府還都工作情形、（二）關於準備歡迎阿部大使來華、（三）關於各科工作情形、最後對各工作同志、多所勉勵云、

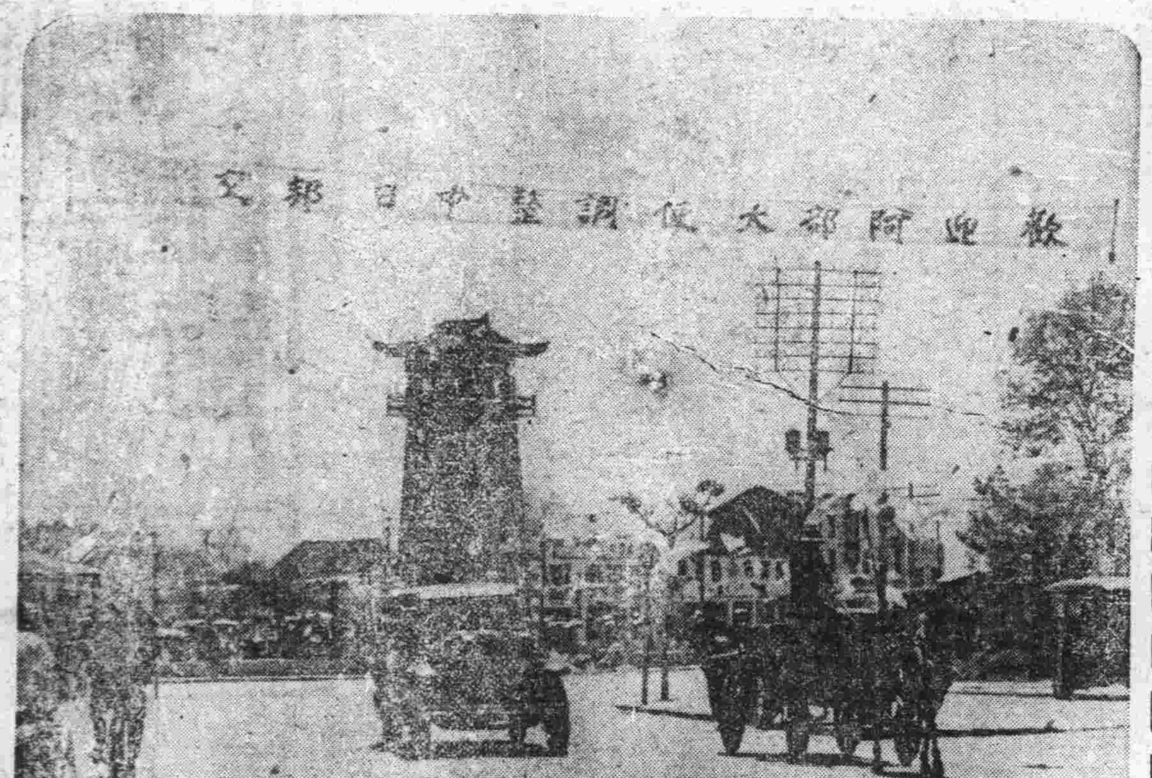

參加東運籌委會 召開四次會議

我國參加東亞運動大會籌備委員會、定二十三日下午四時、在北平路四十八號該會、舉行第四次籌委會議、屆時將有各重要議案決定云、

本市選拔東運代表

明起開始比賽

大會工作人員亦經聘定

（本報訊）本市參加東亞運動大會、首都籌備會、日來對於各項運動預決賽事宜、積極籌備、業告就緒、定於本月二十四日上午九時、開始舉行田徑賽、二十五日上午九時乒乓賽、下午四時排球賽、所有各項比賽評判人員、亦分別聘定、總幹事黃炳星、田賽裁判長李春陽、徑賽裁判長詹道志、發令鄭俊、管劭之、陳震、朱承坤、計時長許燕秋、終點裁判、王云霖、趙壽庭、檢查長敎養、體育組十人、記錄朱承坤、趙壽庭、排球及乒乓球裁判人員、黃炳星、管劭之、陳震、鄭俊、紀錄王云霖、毛長庚、朱承坤、趙壽庭、茲將田徑賽秩序單、及參加人員姓名、探錄於下、

田徑賽秩序表

（一）一百公尺預賽、（二）八百公尺決賽、（三）跳遠決賽、（四）二百公尺預賽、（五）跳高決賽、（六）百公尺決賽、（七）四百公尺決賽、（八）鉛球決賽、（九）三級跳決賽、（十）二百米決賽、（十一）一千五百公尺決賽、

田徑預選名單

一百公尺　王崇相、周陵、汪宏慶、楊德榮、吳經武、張兆焜、鄭淳民、吳甯安、

二百公尺　鄭淳民、吳經武、劉祖安、王崇相、周陵、張慶文、居耀明、

四百公尺　周陵、郭長生、周國華、

八百公尺　丁國瑞、李家楨、武競志、孫家祺、沈煥章、

千五百公尺　武競志、李家楨、丁國瑞、于雲鵬、王德仁、沈恩富、劉先東、

跳遠　王崇相、周陵、李少臣、楊德榮、王德仁、闞亞正、

跳高　闞亞正、陸鑒瀛、居耀明、沈恩富、

鉛球　張錫波、居耀明、

三級跳　李少臣、吳甯安、

乒乓預選名單

王旭東、翁仲、劉敏、吳粹精、獨森生、李奎德、張榮華、沈鑒然、陳樹章、

張金林、姚蕊彪、余選、陳正川、陳福寶、彭劍岑、孫志卿、陳皓雄、張文基、朱承基、紀耀華、韓鳴皋、曹振南、

足球代表產生

（本報訊）武漢足球田徑選手十六人自前日到京後、本京方面、即先行召手選組南京代表隊、以便早日與之對抗、該選拔賽於前昨兩日、舉行於八府塘新體育會球場、參加者、計有二中、敎養、和平、安徽四隊、均已出場一次、惟時間過於短促、故昨日特舉行選拔會議、即參考兩天比賽成績決定球藝較好者十四人、計敎養張昌衡、朱致中、邢學文、姚冠凡、譚茂林、于雲鵬、和平沈思富、厲洪發、高景禧、歐冬馨、林文釗、二中李翊、陳炳華、居耀明、爲本京足球代表、於明日對抗武漢隊外、並決定二十七日下午另行召集此次參加各隊、舉行中聯盃錦標賽、藉符中聯社提倡足球之意旨云、

南京廣播電台播音節目

JC XO 周率 660

四月二十三日（星期二）（南京時間）

上午

一一・三〇―一二・〇〇　家庭節目（怎樣糾正怕羞的心）（北京語）

一一・五九―一二・〇〇　報時（日本語）

下午

一二・〇〇―一二・三〇　故事（水滸傳―播巧雲 鬪裝看神會 張冠儒）

一二・三〇―一・〇〇　唱片

一・〇〇―一・二〇　報告新聞

一・二〇―一・五〇　唱片

一・五〇―二・〇〇　豫告節目

二・〇〇―二・三〇　唱片

二・三〇―三・〇〇　經濟新聞

三・〇〇―五・〇〇　休息

（西洋音樂）（北京語）（京劇）（北京語）（日本語）（中國音樂）（歐　唱）（上海語）（轉播大上海）

五・〇〇―五・三〇　兒童節目（兒童故事「害兒努力記一發文法一名片」附知識問答　劉濤・李登雲）

五・三〇―六・〇〇　日語講座（日語講座第二輯　黃鑑村）

六・〇〇―六・三〇　報告新聞（北京語）

六・三〇―七・〇〇　皇軍將兵之時間（消息之播音機通信與後方軍人之通信）

七・〇〇―七・一五　演講（大民會一二九次）

七・一五―七・三〇　報告新聞（北京語）

七・三〇―七・四〇　報告新聞（日本語）

七・四〇―八・〇〇　唱片（日本音樂）

八・〇〇―九・〇〇　遊藝（歌唱・話劇　遠東劇團）

九・〇〇―九・二五　報告新聞（北京語）

九・二五―九・五〇　遊藝（轉播大上海）

九・五〇―一〇・〇五　時事講述（北京語）

一〇・〇五―一〇・一〇　豫告節目（北京語）

慶祝還都大會 禁止燃放爆竹

以免滋生事端引起誤會

（本報訊）京市民衆以國民政府改組還都、萬民同樂、特組織慶祝還都擁護和平大會首都籌備委員會、定於本月二十六日舉行慶祝大會、惟是日一律禁止燃放爆竹、以免滋生事端、業經該會分別函知各機關團體遵照云、（又訊）首都警廳、以本月二十六日、爲全國民衆祝慶國府還都、擁護和平大會之期、屆時定有一番空前熱烈盛况、惟舉行慶祝時、對於市民燃放爆竹、一律停止、以免發生誤會、并通令各區署飭屬遵照、嚴予查禁云、

還都籌委會將結束

（又訊）國民政府還都委員會、自成立以還、對國府還都各項事宜、頗著勞績、茲以還都工作、均已完畢、所有各院部會修理及交通運輸、日內亦可辦竣、該會雖於旬日前對外已取消名義、然內部各組仍照常辦公、現聞該會將俟二十六日慶祝國府還都大會閉幕後即行結束、所有各組職員、分別派往各院部會服務云、

日吉田厚相 飛漢慰問將士

日吉田厚相、二十二日上午九時半、乘中華航空公司機、由甯首途飛漢、以慰問該方面之日軍將士云、

市府派袁宗熙 視察全市保甲

隨時詳加指導而資完善

（本報訊）保甲制度、爲民衆自治自衛之良規、刑敎兼施之善政、地方之安危、實有關繫、事變以後、華中各地、均實行保甲制度、以防奸宄、本市保甲組織、向稱完善、劃全市爲九十九坊鎮、各保甲人員、尙能盡職守、茲悉本市保甲主管人袁宗熙、爲加強保甲效能、整理全市保甲、特於昨日起至月終止、逐一視察坊保甲、藉資深切明瞭實施情形、作更進一步之推進、俾隨時詳加指導、務期奸宄不生、宵小斂迹、而達路不拾遺之目的云、

天乾物燥火患堪虞

堆置柴草燃料 限制距離三尺

警廳飭屬挨戶曉諭居民

（本報訊）首都警察廳、近查徐前廳長任內時、對各處水爐、茶飯館、浴堂、客棧、以及其他飲食商店、因煤價昂貴、多有改用柴草或木料、以作燃料、各該商人、爲便於燃用計、每將此項柴草木料、堆置爐灶附近、稍一不愼、易釀火患、爲預防危險起見、特規定爐灶室內、不得堆積任何燃料、即時取用少數柴草、亦不准放置距離爐口三尺以內、并奉前內政部指令、以一月之內、火警發生多起、居民不愼於火、已可概見、令即轉飭各警署傳集各保甲長挨家傳諭設法防範等因、均經前南京警察廳先後通令各區署、遵照辦理、并飭督察處隨時查報、茲悉該廳以夏令將屆、天乾物燥、居民預防火患、爲目前當務之急、并恐市民日久玩忽、昨又通令各該署長、迅即督飭所屬詳查境內各商店居戶、依據前訂限制辦法、妥加取締、違則定予罰辦、以示儆戒、一面由署傳集境內各保甲長曉以預防火患必要常識、并着挨戶傳諭設法防範云、

市教育局擬定 發展教育計劃（一）

期圖掃除文盲救濟失學

五、舉辦民衆閱報及問字代筆處、此項事業、本局因對於民智之增進、極有關係、茲於二十八年度擇城內相當地點、設立民衆閱報處及問字代筆處十所、

六、編印民衆讀物、本局以鑒於民衆思想之紛歧龐雜、實有糾正之必要、除原有之民衆壁報、仍按照編印發行外、擬於二十八年度、編印民衆讀本及各種刊物、藉供民衆學校教學之用、以期思想統一、

七、添製民衆敎育標語牌、本局遵照敎育部頒行民衆敎育標語辦法、已於二十七年度製作民衆敎育標語牌、懸置通衢、茲爲普及計、擬於二十八年度另製木牌一千五百塊、分置市內公共場所及交通要道、以備衆覽、而資宣傳、

八、舉行民衆識字運動、本局爲引起民衆識字動機、增加民衆求知興趣、擬於二十八年度內擇定日期舉行民衆識字運動宣傳週、由本局第三科職員擬訂辦法、會同民衆教育館辦理、

丁、關於學校設備者、

（一）修建中小學校舍及添置辦公用具、事變以還、學校及社教機關房屋器具、損壞甚多、自二十七年度起、各中小學、增校、增級、修建校舍、置添置辦公用具、又於二十八年度下學期修繕督糧廳、武定門、承恩寺、宮後山、磨盤街、船板巷、賢鄉街、頭關、遊府橋、七里洲、燕子磯等舊校址、添女子中學、及新增各小學校舍、並添製課桌椅與辦公用具、以備各該校應用、嗣後再視實際需要情形、分期修建校舍、置添置辦公用具、爲增級增校之用、

（二）添置圖書儀器　本市各中小學開辦之始、因教費之不充裕、圖書儀器均欠完備、曾於上年度酌撥款項、酌量添置、二十八年度內仍陸續添置、必需應用之動植物標本、物理化學試驗儀器、暨各科相當參考之圖書、與學生閱讀敎師進修之各種書籍、並將敎育部撥補本市學校敎育經費、轉發各中小學爲購置敎學設備之用、

戊、關於健康敎育者、

（一）整理健康敎育委員會　健康敎育委員會、前曾奉令組織、嗣因經費關係、遂致停頓、茲擬於二十九年度、繼續整理推行、關於學校衛生暨公共衛生事項、並延聘專門人才主持其事、期臻完善、

（二）添置各中小學運動器具、擬於二十八年度第二學期、視各中小學之需要、酌量添置各種運動器具、以備各學生之課外活動、

（三）修復公共體育場及游泳池、本市原有之體育場及游泳池、多已損壞、設備幾全部毀去、二十八年度擬先籌款、將公共體育場修復、再整理各處游泳池、以期增進學子暨一般市民之健康、

（四）舉行中小學校聯合運動會　本市各中小學、自開辦以來、間有舉行小組運動會、本局爲提倡學生體育起見、並爲共同競賽計、擬於二十八年度春季、舉行本市中小學聯合運動會、其運動項目、俟臨時決定、

（五）提倡國術成立國術館　國術爲我國之國粹、尤占體育之重要部分、二十九年度上學期、擬成立一國術館、如經費不充、擬先就公共體育場內、另備國術器具、以供學生及一般市民之練習、

己、關於文化事業者、

（一）繼續徵集並購置本京文獻古物　本京志乘、暨鄉賢遺著、名人著述、與金石古物、及拓片等、已於二十七年度向公私收藏家徵集、或購置若干種、茲擬於二十八年度、仍繼續此項工作、廣爲蒐羅、並籌款購置、俾鄉邦文獻、不致長此湮沒、

（二）恢復古物保存所　本京原有之古物保存所、今已毀圮、擬於二十九年度籌款恢復、派員主管、將所徵集之古物、移置于此、什襲珍藏、以期永久保存、不致再有散失之虞、

（三）籌辦歷史博物館　歷史上遺物、最足動人觀感、亦應徵事蒐集、設館陳列、供人觀覽、本京第一公園、曾設有歷史博物館、今已蕩然無存、擬於二十九年度後、另擇相當地點、建築該館、爲陳列歷史上遺物之所、

（四）繼續修葺本京名勝古跡　本局文化事業股、對於此項工作、經擬定計劃、分三年內將本京所有名勝古跡、一律修葺完竣、

以上各種計劃、遇初定規模、臨時或有阻礙、再酌量變通、總期敎育事業、得以盡量發展、而逐步推進、絕不至因噎而廢食也、

（完）

中國合作學會

童玉民等發起組織 旨在改善全民經濟現狀

（本報訊）合作事業、在我國推行歷史、雖爲時甚短、但近年以來、從事是項事業者、頗不乏人、在戰前、各地組織之合作團體、亦爲數頗多、且均有相當成績表現、事變後、因受戰事影響、各項合作組織、及合作學術團體、相繼解體、合作事業、無形陷於停頓、際此組府還都、和平基礎奠定之時、亟應加以整頓恢復、茲本京有童玉民倪啓椿等、有鑒於此、特發起組織中國合作學會、以促進全國合作事業之發展、並改善全民經濟之現狀、聞已擬定具體計劃、積極籌備、並設通訊處於丁家橋社會部合作司內、凡本京對合作事業有興趣者、可逕函該處接洽、極表歡迎云、

教部調查各地 中小學實況

教育部長趙正平氏、視事以來、對教育事業、力求改進、茲悉該部現正從事於全國中小學之實況調查、及整頓事宜、而對於大學方面、亦着手調查各地之情形、視地方之需要、分別籌備創立云、

市立中小學校 組教師聯誼會

京市立各中小學校、近以教員人數激增、尙無組織、茲爲聯絡感情、研討學術、刻正計劃組織中學教師及小學教師兩聯誼會、交換各種敎學上之心得及方法、以期造成良好敎育、

京市瓦工業工會 提高工友待遇

南京特別市瓦工業職業工會、以近來生活日高、百物奇貴、工友待遇、應設法增加、特於廿二日在馬道街十號該會會議室、舉行聯席會議、到各處代表三十餘人、并市工會指導員井長顧、由該業負責人談明善主席、當經議決、改訂工友工資條款兩項、一、東食工資每日七角二分、自食工資一元二角、并訂於五月一日起實行云、

招領失物

茲准江蘇郵政管理局函、據本京鼓樓郵局呈報、於本月五日、在鼓樓內、裝繃抬上、撿獲紙匣一只、內裝一元鈔票十張、角票八角、一分票一分、一半張、擦鞋代價券三張、照片一枚、轉送請予招領等由、除佈告外、仰該失主於登報日起十日以內覓保來廳認領、首都警察廳

虎龜熊鹿 補腎丸

內含虎骨龜版熊掌鹿茸參燕銀耳爲主各種活力素維太命等用最新科學方法製煉而成　每瓶仍售二元八角　買一送一

主治　神經衰弱　性慾不足　未老先衰　遺精滑精　頭昏腦脹　腰痠背痛　陽痿早洩　先天怯弱　失眠健忘　四肢乏力　腎虧不固　久婚不育

南京中法、仁濟、昇洲、太和、屈臣氏、中興、同濟、華安、華興、大華等各藥房以及各埠大藥房均售　A628

還都 慶祝 舉國 歡騰

中國國醫函授學院 續招各級學員 免費

本院十大學科、醫學講義、千類別、萬萬餘言、自設印刷部鉛印精美、裝訂整齊、編纂者皆海內知名醫師、時間經濟之損失、已不可勝計！▲內容詳章附郵票二分、▲院長：醫官兼天津市府正取大字第十二號執照醫師馬樂三大夫。

院址—天津英租界廣東路福安里二十號樓　B665

四合一

到處風行

全球已有五百萬女子用過社會上任何人仕皆知四合一

天天用四合一常年皮膚白嫩

（注意）市上祇有一種「四合一」

完全蛋白，綠豆粉及檸檬汁製成故用此一種。立使你的皮膚 光潔白嫩

到處有售

四合一洗面粉　一物四用　可以洗面・可以水揉・可以乾撲・可以爽身

南京經理裕興厚 昇州路坊口街

專配洋松大料

本行新到大批洋松材料不論大小尺碼一律照配如蒙惠顧定價格外克己

太平路黨公巷十號　遠東木行啓　電話二二六一一　A586

中國首創驗目配光自製科學眼鏡

精益

中外公認

近代最新眼鏡專家

眼睛與眼鏡。關係非常重要。幸勿昧然戴鏡。有損目力健全。若不視爲等閒。須先檢驗目光。欲達準確妥當。唯有本公司負責驗光。

地址　太平路花牌樓一八二號之一　A616

長城牌

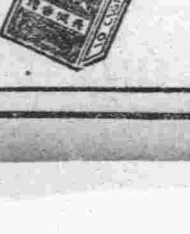

南京新報　中華民國二十九年四月二十三日（星期二）　（日刊）　（第六二二號）　（第一張第四版）

橋林批米傳已首途 米市疲風四襲
昨市賡續挫落四五角

（本報訊）日來米市，自裕溪橋林等產區來源復活後，市場到貨轉暢，市面漸入佳境，市價逐步墜落，執貨者鑒因成本關係，不願賤脫，值茲供過於求，疲風四襲環境下，惟有忍痛斬結，以維血本，昨日外江由裕溪等產區到船二十四隻，見鑪熟米二千餘担，內河見車輪貨五百餘担，廊行見駁貨三四百担，衆之橋林大批米傳已首途，果爾，預計在二三日內，當可到達，以後米價續有跌勢，貨主未脫觀望，街銷呆滯依然，惟於貨主貶價求脫下，成交約達千担，行盤內降四五角不等，（又訊）本京食米市況，自跌進三十元關內，迄未衛出，良以各方來源，均甚絡繹，而市存又復豐富，投機者離圖操縱，亦爲環境所限，只得縮手，本日市場到貨，裏外河及車輪貨，綜計約二千餘石，成交雖達千五六百石，但人心甚屬衛部，致未生浪波，然市面盛傳大批米糧即將抵京，如託實現，米市將有暴瀉、

本埠銷路，因內地節制運入，華中各省，則有日貨傾銷，故該業前途，頗爲暗淡云

工業原料飛升

（滬訊）歐洲戰事漸次擴展北歐後，該各中立國家商輪行駛以及貨品運輸，均蒙極大影響，因之滬市北歐運銷之各項物價，遂一致奔騰激漲，其間最爲驚人者，厥爲工業原料，各工業工廠商行調劑需要起見，乃亦紛向各國駐滬洋行爭先訂貨，詎該各洋行等，以爲奇貨可居，乃亦紛抬售價，平均約較今春加價至百分之八十五以上，邇來滬埠工業原料，並不缺貨，來源仍未斷絕，其原因，係北歐及歐洲各中立國家，以戰事定當日趨惡化，百貨輸出數量，均於事前儘先趕運赴遠東各埠云、

雜糧市況寧靜 麵粉一蹶不振

糧市空氣風平浪靜，大戶絕少問津，只本京客帮走銷而已，故來貨雖極不振，仍呈平局，市勢頗難轉俏，刻市自芝蔴三十三元，黃豆二十六元，蠶豆二十三元，苞米二十元、

邇來麵粉，經米糧獲得調整，市況一蹶不振，人心尤爲萎靡，故現時囤戶咸謀傾吐，市場存貨頓呈充足，而街銷減色，各幫動辦之心毫無表示，麵粉交易，今後當隨米糧起落而定，但大勢仍趨疲落之途、

毛巾上漲三成 化粧品加一倍

本市國貨毛巾業，以連日外匯暴縮，紗價狂漲，出品成本與現售價格，相差甚鉅，以致虧耗不貲，爰於昨日召集全體同業商討辦法，僉以成本激漲，捨提高售價外，實無其他補救辦法，經一致決議，即日起對於門市及批發售價，決就原價增加三成，以資維持、

本市化粧品業，自歐戰發生後，外匯暴縮，原料騰貴影響，銷路漸見遜色，今更趨於清淡，昨據記者向該業方面探悉，化粧品同業，在戰前尚稱發展，本外埠銷路，亦大爲增進，較之舶來品總銷統計，約越過倍屣，惟自蒙歐戰，外匯等影響，原料價格，立漲一倍有奇，成本因之加重，售價被迫提高，無論香水，香粉，雪花膏，胭脂，香皂等等，平均較去年冬間又增一倍，其原因以每一種化粧製造原料，十分之七八，係歐美出品，配合而製成也，聞邇來該業僅有

金市 昨告小跌

（中聯社）二十二日金融市場，又入盤旋之勢，因各方心目中，鑒於現金漲風，已步入頂盤，進銳退速，故各方多告據守，投機者又轉入其他有利一途，本日始赤暗市較週六軋小十元，動盪範圍尙狹，京市飾金掛小五元，日票華興券已成定局，茲將各情綜合誌後，金市，大條（比週六跌十元）五七八〇元，飾金（比週六跌五元）出五八五元，進五六〇元，華興券，（比週六半）出一四九元，進一四四元，紋銀進三元六角，出四元六角，匯劃貼現九十一元，日票滬市收盤進八十元、法幣一百二十五元、出七十九元七角五分、法幣一百二十五元三角九分、京市盤進八十元〇五角、法幣一百二十四元三角、出八十元、法幣一百二十五元、

鎮當局諭米商 勿再故態復萌

（中聯社鎮江二十二日電）鎮江米價，經當局評定後，多數米商，初則維持評定之價，繼則故態復萌，致門市售價與評定價不符，邇來米價又見堅俏，當局爲澈底防止起見，將再召集米商，剴切曉諭、

豆油拾級而上 勢將重出八〇元關

本市食油，漲跌趨勢，週轉極爲倏忽，緣以來源不無堅澀，人心即成向榮，且地頭貨價亦高，貨戶一時不願急脫，市場交易，開盤轉成俏局，刻市豆油報價八十元，蘇油八十一元五角，大槽油七十九元五角，尙有岌岌出關之勢、

實銷銳減 京紗起落平庸

紗市，基於外匯平穩，起落平庸，且滬紗紛紛軟化，京紗實銷銳減，漲風更難向上，計東紗成交三千包，同行二千包，客銷一千包，華紗成交一千四百包，客銷五十包，同行一千四百五十包，各支紗價，八支三虎八百九十元，十支雙龍九百三十五元，十支醒獅九百四十元，十六支仙鶴一千〇八十五元，十六支金塔一千〇八十五元，十六支紅魁星一千〇七十元，廿支月琴一千二百元，廿支豐年一千二百元，廿支大喜一千一百三十元，廿支金塔一千二百七十五元，廿支紅月一千二百八十五元，廿支鴻禧一千一百三十元，三十二支彩球一千二百八十元，四十支彩球一千四百七十元、

金壇布疋西藥 漲勢軒昂

（中聯社金壇訊）自歐戰發生，洋貨價格，日趨高漲，尤以布疋藥品等項，漲勢最甚，本邑各大衣布號與經銷西藥之商店，無日不在提高售價，較一週前，不啻增加二三成左右，如白色斜紋布平時售三角者，今已漲至每尺四角以上，即粗劣之色布，最低售價亦須三角至四角之間，其他如西藥方面，亦莫不徒漲數倍，尤可奇者，一般早晚市價，竟不相同，投機商人，鑒於獲利之大，無與倫比，是以囤積居奇等事隨之發生云、

輪船

內河輪船公司京錫線豐成輪隔日上午九時（日本時間）開往揚州沿途各碼頭地及名價目列後

地名	價目
沙洲橋	四角
划子口	六角
大河口	六角
沙漫洲	七角
濟源溝	七角
十二圩	八角
瓜洲	九角
六濠	一元
八里鋪	一元
揚子橋	一元一角
揚州	一元二角

上海經濟市況

滬市匯兌 上午開盤

英匯現貨	四便士八分之一	售
五月	三便士十六四分之五七	售
美匯現貨	六金元三二分之一	售
五月	五金元一六分之一一	售
軍票合法幣	七九元四分之三 八〇元	

海關金單位（華興券）

金單位	二元七〇八
合法幣	四元五三五
匯劃貼現率	八元三〇—八元五〇

滬市棉紗現貨

日光（一六支）	一．一二〇元
藍鳳（二〇支）	一．二三〇元
仙桃（三二支）	一．三二〇元
鸚鳳（四二支）	一．五二〇元

滬市棉布現貨

四君子（四綫）	一元三〇〇

滬市雜糧現貨市況

四君子（五支）	一元三〇〇
龍頭（細布）	四二元五〇

外棉市況

大豆油	一〇六元〇〇
大豆	二五元五〇
花生油	七七元〇〇
白洛去	元
亞尼甘	元
白拉基爾	元
美棉	元

無電入

華興銀行公定行市

英匯	六便士	售
美匯	八金元一六分之一三	售
華興換算法幣行市	一四四元	購
	一四九元	售

滬市匯兌 上午收盤

英匯現貨	四便士八分之一	售
五月	三便士十六四分之五七	售
美匯現貨	六金元三二分之一	售
五月	五金元一六分之一一	售
軍票合法幣	七九元四分之三	售
	八〇元	購

滬市棉紗現貨市況

日光（一六支）	一．一三〇元
藍鳳（二〇支）	一．二四〇元
仙桃（三二支）	一．三三〇元
鸚鳳（四二支）	一．五四〇元

滬市棉布現貨市況

四君子（四綫）	一元三三〇
四君子（五枝）	一元三三〇
龍頭（細布）	四五元二五

滬市匯兌 下午開盤

英匯	四便士八分之一	售
五月	三便士十六四分之五七	售
美匯	六金元三二分之一	售
五月	五金元一六分之一一	售
軍票合法幣	七九元四分之三 八〇元	

米（江蘇米每擔） 四五元五〇 購

糖

精糖（太沽B）	七一元六〇
白雙糖（爪哇二四號）	六四元七〇
赤砂糖（爪哇）	

日本經濟市況

五三元七五（本星期三星期六午場休息）

東京匯兌 近期

美匯	二三金元一六分之七	售
	二三金元三二分之一五	購
英匯	一先令三便士一六分之一五	售
	一先令四便士三二分之一	購

正金掛牌

美匯	二三金元一六分之七
英匯	一先令三便士三二分之一五

大阪棉花 上午開盤

四月	元無市
五月	七八元七五
六月	元無市
七月	元無市
八月	元無市
九月	元無市
十月	七四元八〇

大阪棉布 上午開盤

四月	三元〇〇
五月	三元二五
六月	三元四五
七月	三元六〇
八月	三元七一
九月	三元八〇
十月	三元九四八

橫濱生絲 上午開盤

四月	一四圓七八
五月	一五圓〇一
六月	一五圓〇〇
七月	一五圓二七
八月	一五圓一九
九月	一五圓一三

大阪棉花 上午收盤

四月	元無市
五月	元無市
六月	元無市
七月	元無市
八月	元無市
九月	元無市
十月	七四元八〇

大阪棉布 上午收盤

四月	二元九三
五月	三元二一
六月	三元四〇五
七月	三元五五
八月	三元六五五
九月	三元七八
十月	三元九〇

橫濱生絲 上午收盤

四月	一四圓七〇
五月	一四圓九〇
六月	一四圓九六
七月	一五圓一五
八月	一五圓〇九
九月	一五圓〇八
貨現	一四圓七〇

神戶雜糧

黃豆白眉	圓
現貨	一八圓一五
到貨	一七圓一五
豆餅近期	四圓五〇
小麥內地貨	一二圓七四
小麥滿洲貨	圓無市
硫安現貨	三圓九四
滿洲麩皮	圓無市
上海麩皮	三圓一二

大阪製粉油市價

小麥粉現貨	五圓六九
小麥粉遠期	圓無市
菜子油	八五圓〇〇
棉子油	一三圓八五
豆油	一三圓四〇

商情

米糧（河下行盤）（每石價）

黃熟 上	二七．〇〇
黃熟 中	二六．五〇
黃熟 次	二六．〇〇
洋熟 上	二九．〇〇
洋熟 中	二八．五〇
洋熟 次	二八．〇〇
普通機米	二五．〇〇
元熟米	二二．〇〇
糯米 上	三一．〇〇
糯米 次	三〇．〇〇
米 上	二三．〇〇
米 次	二二．〇〇

雜糧

玉米	二〇．〇〇
綠豆	二二．五〇
黃豆	二六．〇〇
赤豆	二四．五〇
青豆	缺貨

油糖（每担價）

芝蔴	三二．〇〇
小麥	二三．〇〇
生油	（缺貨）
淮豆油	八〇．〇〇
審豆油	八〇．〇〇
秦安油	七九．五〇
大清油	七七．〇〇
秋油	一六．〇〇
蘇油	八一．五〇
精鹽（加三成五）	一四．二〇
鹽（加三成五）	一三．七〇
貢白（每石）	五四．〇〇
太古四五（每包）	九八．〇〇
四號（每包）	九八．〇〇
袋赤（每包）	八四．〇〇
枝洋（每担）	五八．〇〇
提青（每担）	五五．〇〇
衛粗砂糖（每包）	一一〇．〇〇
冰糖（每担）	七六．〇〇

麵粉（每袋價）

綠牡丹	一一．六〇
紅牡丹	一一．〇〇

煤炭（每担價）

牡丹	九．五〇
綠飛鷹	一一．三〇
紅飛鷹	一一．〇〇
藍飛鷹	九．五〇
滬基煤（每噸）	一一〇．〇〇
中興塊	一四〇．〇〇
中興屑	一二五．〇〇
陵出煤	五五．〇〇
開平煤	一一五．〇〇
焦煤	二六〇．〇〇
紅煤屑	（缺貨）
煤球	每元三十斤
龍潭煤（每噸）	五三．〇〇
銀炭（每担）	一五．〇〇
木柴（每担）	二．四〇
黑炭（每担）	九．〇〇

香煙（每箱價）

大英牌	九一〇．〇〇
老刀牌	七七八．〇〇
仙女牌	四四二．〇〇
品海牌	五五五．〇〇
金字塔	五〇〇．〇〇

金融

錢業拆息	三〇〇
金買入（市平）每兩	洋五六〇元
金賣出（市平）每兩	洋五八五元
銀買入（市平）每兩	洋三．六〇
銀賣出（市平）每兩	洋四．二〇
華興票買進	一四四．〇〇
華興票賣出	一四九．〇〇
日票買進	八〇．五〇
日票賣出	八〇．〇〇

酒類（每担價）

銀行廿支	八〇〇．〇〇
銀行十支	八〇〇．〇〇
金龍	八〇〇．〇〇
白金龍	七五〇．〇〇
自長城	八二〇．〇〇
大長城	四六〇．〇〇
小聯珠	三九六．〇〇
大香檳	四〇〇．〇〇
百花牌	四〇〇．〇〇
黃錫包	二四五．〇〇
美麗牌（日幣）	二四八．〇〇
雙斧牌（日幣）	二三〇．〇〇
金斧牌（日幣）	二一六．〇〇
長綠牌（日幣）	二二七．〇〇
吉壽牌（日幣）	二六二．〇〇
指南牌	二六〇．〇〇
大前門	二〇〇．〇〇
燒酒	一九五．〇〇
泡子	二七〇．〇〇
高粱	三八．〇〇
	五五．〇〇
	一二〇．〇〇

雜貨（每箱價）

美孚洋油 原聽	一四八．〇〇
亞細亞煤油 原聽	一四四．〇〇
光華洋油 原聽	一四四．〇〇
幸福洋油 原聽	一四四．〇〇
上海火柴（每箱價）	三〇四．〇〇
南京火柴（每箱價）	二九五．〇〇
鶴幅牌洋燭	一八七．五〇
飛鷹牌洋燭	一八五．〇〇
岡本肥皂	二〇〇．〇〇
五洲固本肥皂	二五〇．〇〇
日光牌肥皂	三六〇．〇〇
鹼 每担	一二．五〇

火車

（表中所列時間，急爲日本時間，較中國時間約快一小時）

▲海南線（下行）

驛名	急行一列車	普客五列車	汽動二列車	普客七列車	混客九列車	急行三列車
上海	八、〇〇	八、三五	一〇、一五	一一、二〇	一三、四〇	一五、〇〇
崑山	八、五二	九、五〇	一一、一六	一二、四〇	一六、二二	一五、五三
蘇州	九、三二	一〇、四三	一一、五七	一三、四二	一七、四九	一六、三四
無錫	一〇、一五	一一、五五		一四、三八	一九、三四	一七、一六
常州	一一、〇二	一二、五二		一五、四一	二〇、四七着 翌七、一〇發	一八、〇八
丹陽	一一、四七	一三、五七		一六、四六	八、五一	一八、四八
鎮江	一二、二二	一四、四五		一七、三六	一〇、四七	一九、二三
南京着	一三、三〇	一六、二〇		一九、一〇	一三、一〇	二〇、三〇

▲海南線（上行）

驛名	普客六	急行二	汽動一	普客八	混客一〇	急行四列車	汽動四列車
南京	七、〇〇	八、〇〇		一〇、四〇	一四、二五	一五、〇〇	
鎮江	八、三九	九、二四		一二、二〇	一七、四一	一六、一三	
丹陽	九、二二	九、四四		一三、〇一	一八、五一	一六、四四	
常州	一〇、五九	一〇、三一		一四、一七	二〇、一二着 翌七、一〇發	一七、三一	
無錫	一一、五七	一一、一六		一五、〇七	八、四二	一八、一五	
蘇州	一三、〇八	一二、〇二	八、一〇	一六、二九	一〇、三九	一九、〇一	一四、三〇
崑山	一四、〇三	一二、三八	八、五四	一七、一八	一二、〇〇	一九、三七	一五、一一
上海着	一五、二〇	一三、三〇	一〇、〇〇	一八、三〇	一四、二〇	二〇、三〇	一六、二〇

▲吳淞線（全部汽動車）

（下行）	一三〇一列車	一三〇三列車	一三〇五列車	一三〇七列車	一三〇九列車
上海發	七、三一	一〇、〇五	一三、四〇	一六、〇〇	一八、四〇
吳淞着	七、五五	一〇、三四	一四、〇四	一七、〇四	一九、〇四

（上行）	一三〇二列車	一三〇四列車	一三〇六列車	一三〇八列車	一三一〇列車
吳淞發	八、〇五	一〇、五〇	一四、二〇	一七、三五	一九、一五
上海着	八、三〇	一一、一四	一四、四四	一八、〇〇	一九、四〇

▲蘇嘉線（下行）

	混四〇一列車	混四〇三列車
蘇州發	八、〇〇	一四、〇〇
嘉興着	一〇、二四	一六、二四

▲蘇嘉線（上行）

	混四〇二列車	混四〇四列車
嘉興發	一〇、五五	一七、一〇
蘇州着	一三、二〇	一九、三四

津浦線列車時刻表

下行

	浦口	滁縣	明光	蚌埠	徐州	濟南	天津	北京
往蚌埠三四等	七．五〇	九．五四	一二．〇五	一四．一七				
往北京頭二等	一〇．三〇	一二．〇五	一三．五六	一六．〇五	二一．〇〇	七．三五	一七．一六	二〇．三五
往蚌埠三四等	一三．五〇	一五．四〇	一八．一二	二〇．一〇				

上行

	北京	天津	濟南	徐州	蚌埠	明光	滁縣	浦口
往浦口二三等	八．一五	一一．五二	二一．〇五	八．二〇	一二．五〇	一四．四二	一六．二八	一七．五〇
往浦口三四等					八．二〇	一〇．四四	一三．〇九	一五．〇〇
往浦口三四等					五．四〇	七．三六	九．五六	一一．二二

南寧線下行

南京關	中門	板橋	江寧鎮	銅井	慈湖	馬鞍山	采石	當塗	大橋	蕪湖
八、一〇	八、五三	九、二一	九、三八	十、一四	十、一九	十、二七	十、四二	十一、〇八	十一、二九	十二、
三、一〇	三、五三	四、二二	四、四五	五、〇一	五、一五	五、三二	五、四五	六、一三	六、三四	七、四五

南寧線上行

蕪湖	中華門	南京
九、〇〇	一二、四〇	一、一〇
三、三〇	七、一〇	七、四〇

東方 挽友再度商情 聘請標準紅星 吳夢蝶小姐
陳容集齊 舞國歡騰
由滬來京登場伴奏
季瑛 唐敏小姐
鄭玲玲 陳雪莉 王英 陳儀君 小姐
東方新陣容之一班
夫子廟貢院東街四四號

世界大戲院
地址：新街口　電話：二二九四二號　A562
今天特殊提映新華公司有聲巨片
陳燕燕 童月娟 王獻齋 孫敏 張婉（合演）
白蛇傳
同時加演 世界時事戰爭新聞
萬人渴望的驚人巨片 木蘭從軍 准於下期貢獻了敬請注意
時間 一時半 四點 七時半 星期加演早場上午十時起

首都唯一的高尚娛樂場所
麗都花園
特設三大部門
（一）有聲電影
（二）現代話劇
（三）新都樂府
—不同的享受——樣地沉醉—
您將永不會感到寂寞和無聊
三五日內隆重貢獻！
一個驚人的好消息!!!

中華大戲院
夫子廟首都大戲院舊址
（今天貢獻）全國一致公認滑稽之最高成標足料十笑鉅片
湯傑編導 王先生與二房東
王慧蟾 新人出演
時間 中國時間十二時 連映五場
二樓八角 三樓六角 樓下四角 指定席一元三角
新華唯一出品 新型全明星總合作！
噱頭噱氣！ 美人出浴！ 擱樓貴妃！ 二房東的醜態描寫澈底！
刮刮死出活刮！ 大省出天病！ 省人火出！
每場加映名貴新聞

大聯珠

飛龍閣戲劇廳　夫子廟貢院西街
特聘河北評戲團
評戲之王 標準皇后 蓉麗仙 花艷芳 朱寶霞
曹金娥 劉慶寶 張淑鳳 曹小七 朱翠霞 關鳳鸞 張九鳳 郝子云 王紅台 張振權
日戲 李香蓮
夜戲 貧女淚
每日下午兩時 下午七時 每位四角

羣樂戲劇廳　夫子廟　A506
高尚娛樂清唱彩排　每逢星期日加演日戲
晚戲 曹慧麟 金殿裝瘋 金鳳樓 斬黃袍
開演時間下午六時　茶資每位二角五分

更新舞台　地址太平路科巷　盛記股份有限公司
重金禮聘二次來京
譚派鬚生 安舒元　文武花旦 白牡丹
全班藝員百餘人
現已到京休息數日擇吉登台
請注意開演日期

明星大戲院　地址四象橋　A505
張新李 俊仙 張韻樓 秋雲 李淑棠 暨全班藝員百餘人合演
今天日夜公演 接演二本 請欲快睹 早到
頭本七劍八俠
清甘池虎破山惡大遇 說略奇節山人
預告二本七劍八俠

南京大戲院　地址姚家巷　A054
對號預售
陳趙童于 吉瑞韻聲素芳占元
三本濟公

中央大舞台　永信公司　A503　地址淮海路十五號
崛鴻社全體小伶合演 記春童班百餘位藝員出力
秦秦秦秦 巧鈴巧雲巧寶巧達子 名角繁多 不必須載
今天日戲 三六友 雙十拾 斬經堂
今夜初次公演 十一本 狸貓換太子
座無虛位 請早以免向隅

開山鼻祖 高尚樂府 新亞
第一流舞星！
第一流設備！
沙發長椅 美國地板
舒適幽雅 祇此一家　富有彈力 光滑無比
琉璃窗戶 空氣暢通 身心愉快
新型樂台 立體建築 冠蓋京華　奇異燈光 千萬變幻 目不暇接
星島樂隊伴奏　技奏遊行古曲
地址：夫子廟貢院街三十一號

南京國際聯歡社
本社爲慶祝國府還都擁護和平起見專聘技師紮彩張燈一新耳目並於本月二十三日起至二十六日止每日晚間十時請由海外歸來魔術大家表演各種新奇魔術藉供來賓娛樂以示同慶用敢敬告尙希參觀是幸
地址：貢院西街新廈　電話：二二九四九

各地通訊

滬物價續漲不已 工潮勢將復起 抑低物價刻不容緩

（中聯滬訊）滬市物價上漲、引起市民極度之不安、薪給階級及勞工者所受壓迫爲尤甚、是故本年二三兩月間之要求改善待遇增加生活維持費而發生之怠工罷工風潮、此起彼伏、循環不已、迨至三月底罷工風潮方克稍戢、最近歐戰擴大、原料來源勢必減少、於是舶來品各貨再度上漲、而其他各貨亦隨之高漲、其中售價方告平定之煤球食米等必需品、亦彼操縱者藉口歐戰擴大而復提高、致甫告安定之要求改善待遇工潮、又將死灰復燃、如英商自來火公司之罷工、滬西元復路崇信紗廠、浦東國際船塢等均因要求增加工資不遂而罷工、如租界當局對於投機操縱物價者仍無有效抑制辦法、則罷工風潮之復起、仍有擴大趨勢云、

英商自來火公司 總分廠全部復工

（中聯滬訊）公共租界六五六號英商自來火公司總廠、及所屬虹口樣子間、法租界霞飛路分辦事處等全部職工千餘名、於本月十八日發生怠工風潮、僅持兩日、茲悉經工部局工業課主任顧炳元竭力調停、數度談判、截至二十日晚條件已磋商解決、其要點爲一、米價超過二十元以上、每元由公司津貼五角、二、工資每人最低增加十元、三、解僱工人於三個月前通知、該公司總分廠職工、乃於二十一日、晨一律恢復工作、並悉公司方面對於此次工潮發生後、幸蒙工部局派員調停、始告迅速解決、特備函向該局表示感謝云、

太原人口激增 總數超過十萬

（太原訊）太原市長張澄秋因市內戶口日見增多、除本市原有民衆紛紛返回外、其外埠人民亦多移來者、亟應有所詳密統計、日前派員會同省會警察署之長警、逐戶調查之結果、除取締莠民往意維居等項外、另註市民戶口統計表如下、

警察第一分署界內、商店四百八十二戶、市民四千三百二十三戶、男丁一萬五千九百八十一名、女口六千七百九十五名、統計二萬二千七百七十六名、有職業之男丁一萬三千一百六十八名、女口五百四十二名、無職業之男丁二千八百一十三名、女口六千二百五十三名、

警察第二分署界內、商店一千二百六十五戶、市民三千六百一十一戶、男丁二萬二千零九十九名、女口八千零四十六名、統計三萬零一百四十五名、有職業之男丁一萬九千六百一十五名、女口四千五百八十六名、無職業之男丁二千四百八十四名、女口三千四百六十名、

警察第三分署界內、商店五百八十八戶、市民三千七百六十戶、男丁一萬六千八百九十一名、女口五千八百九十三名、統計二萬二千七百八十四名、有職業之男丁一萬四千四百零八名、女口一千二百九十六名、無職業之男丁二千四百八十三名、女口四千五百九十七名、

警察第四分署界內、商店二百六十四戶、市民四千一百零二戶、男丁一萬五千八百二十八名、女口七千四百七十九名、統計二萬三千三百零七名、有職業之男丁一萬一千七百二十一名、女口一千一百二十七名、無職業之男丁四千一百零七名、女口六千三百五十二名云、

警察第五分署界內、商店九十一戶、市民二千二百四十五戶、男丁六千七百九十六名、女口三千五百五十六名、統計一萬零五百三十二名、有職業之男丁四千八百零九名、女口七百五十九名、無職業之男丁二千一百六十七名、女口二千七百九十七名云、

全市統計商店二千六百九十五戶、市民一萬八千零四十一戶、男丁七萬七千七百七十五名、女口三萬一千七百六十九名、統計十萬零九千五百四十四名、與一月前統計比較之、增加一萬一千九百六十九名云、

上海工部局選用 猶太籍技術難民

（中聯滬訊）公共租界工部局、爲節省行政經費、特由特別委員會擬具計劃、擬盡量選用猶太籍技術難民、給予低微之薪俸、對局務則可無損礙、茲悉該局之工務處、業已首先實行、經審查合格者、聞擬定有六人、於二十二日、當可開始進局服務、該局此舉、頗受歐洲猶太籍難民救濟會所感謝云、

江寧全縣民衆 歡迎梅思平氏 推派代表舉行歡迎大會

（本報江甯訊）江甯各界人士、以前縣長梅思平氏、治理江甯時、百廢俱興、弊政盡除、地方安甯、雞可不閉戶而眠、奸詐刁民、均皆化爲良善、升調之時、五十餘萬民衆、莫不同聲挽留、茲悉梅氏又還京供職、各界人士追念治績、特推派代表陳超賈治平等三十餘人開歡迎大會、陳超當被推爲首席代表、該歡迎會於二十一日下午四時假成賢街工商部內舉行、各代表齊集未及五分鐘、梅部長和靄嚴肅之容、已映現在各代表之前、首由首席代表陳超起立致歡迎詞、備述全邑民衆嫌念之殷、梅氏當即表示謝意、並詳述離任後經過狀況、直至五時許、各代表始興盡而散云、

難民救濟協會 否認遣散難民

上海

（中聯滬訊）上海難民救濟協會收容組負責人、今日（二十一）語中聯社記者、對於外傳該會全部難民辦理遣散之說、鄭重否認、據謂該會目下僅有一部份難民遣返原籍、所有收容所則仍照常維持給養、惟邇來物價高漲、捐款奇缺、深賴各界踴躍捐輸云、

蘇建廳組織工作隊 勘察海塘修建工程

（中聯蘇訊）蘇建廳以本年桃花汛期將屆、蘇省沿海各縣海堤、年久失修、事變時受軍事影響、塘身鬆懈、歷遭波浪冲刷、根脚漸將坍塌、海塘裂隙之處甚多、設不從速雇工修建、恐汛期開始、激流冲坍海塘、十數縣地方咸將淪爲澤國、數十萬人民、將與魚蝦爲侶、茲該廳爲保障東南十數縣安全計、特集水利專才、組織蘇省海塘工作隊、不日即將出發、赴常熟太倉松江等三縣、察勘實際破壞情形、俾使設計興修云、

各署隨時嚴飭各該關警、不准附近居民傾倒垃圾外、并出佈告嚴禁後、再有惰居民不重衛生者、即予拘處、決不寬貸云、

警局佈告市民 注重公共衛生

蚌埠

（中聯蚌訊）本埠二馬路與小街北口、及國貨路公園路口兩處、附近均有廣場、因彼處人民聚集、輒有少數傾倒垃圾者、以致日久堆積、纍然如坵、省會警察局、以局值夏令、凡係汚穢不潔之處、均發生病疫、爲弊免傳染病發生、且値衛生當局積極防疫運動時、關於市內空場集聚垃圾處、更須引起注意、該區爲保持市區衛生、預防時疫流行計、飭令所屬

江北興亞公司 積極改良植棉

南通

（中聯社南通二十一日電）江北興業公司整務部、爲推廣植棉區域、改良棉花品質、前曾召集各鄉老農開會研討、由該公司配發優良美棉種仔、先由城公所覈定調查表、分合各坊調查、按需要實際情形、分別貸與、又劃定學田鄉爲模範實驗區、將指導種植美棉、一面組織棉業改進會、專爲研究棉作改良試驗之所、以冀獲得美滿之成效云、

匪徒飢不擇食 綁架人力車夫

天津

（天津訊）津市河東錦衣衛橋大街火神廟前胡同六號、住戶王玉堂（年五十九歲）、有姪名王恒（年二十餘歲）、以拉車爲生、日前王恒失蹤、王家即連續接到匿名恐嚇信十餘封、內云伊姪被綁架某處、須六百元始能贖回等語、旋有王某友人史春章（年三十歲、文安人、住河北法商學院楊家香店）、前往說票多次、迄無頭緒、王某情急、遂具呈警察局、經特務科王科長、李主任多方偵訊、乃查知要案主犯爲崔雙喜（年三十七歲、文安人）、住河北六馬路志升里二號、因在逃無從逮捕、僅擒來關係犯宋華堂、及宋子相榮、與崔雲龍等三名、一併轉交該局司法科審訊云、

墾殖華北荒地 鼓勵培植小麥 北京農林局五年計劃

（北京訊）華北政務委員會實業總署、後爲謀華北食糧之自給自足、解決民食問題計、曾由該署農林局、草擬華北小麥增產五年計劃、擴大華北荒地墾殖工作、鼓勵小麥培植之增產、刻此項計劃、大致均已草擬完竣、日前已正式呈由華北政務委員會核示、初步計劃、預計於本年六月中、開始實施云、

實行毒殺野犬 家犬不可放出

丹徒

（中聯鎮訊）丹徒縣公署、因友邦軍隊爲防止瘧厲流行起見、定於二十一日起實行毒野犬、如有家犬未經登記者、須暫行圈禁家內、不可放出、免遭毒殺、縣署頃通告全邑民衆知照、

戶口新統計

丹陽

（中聯社丹陽訊）丹陽當局頃發表三月份公共處所戶口、城廂普通戶口、「寺院戶口統計如下、

普通戶口　城東坊十一保一二二甲、一四四四戶、人口六〇六六人、城南坊七保八甲、一〇〇三戶、人口四九八八名、城西坊一二保一一七甲、一一三六戶、人口五三一三名、城北坊五保五四甲、六三六戶、人口二七二六名、中心坊一一保一三五甲、一六六四戶、人口七一三六名、共計二六二二九名、

公共處所戶口　城東坊公共處所一七、人口三三七名、城南坊公共處所三、人口一二二名、城西坊公共處所二、人口一一六名、

寺廟戶口　五坊佛道兩教人口共一三五名、

投遞德國郵包 郵局照常收發 惟能否寄到並不担保

（中聯滬訊）據上海郵政管理局二十一日發表消息、關於投遞德國之郵包、並不因歐局之緊張、而受有影響、該局現仍照常收發、惟能否寄到、並不担保、至保險郵件、如無法投遞、則仍爲負責退回云、

蚌埠簡訊

紅卍字分會派員 攜款往五河放賑

（中聯社蚌埠二十一日電）世界紅卍字會蚌埠分會撥款六千元、派該會孫智敏前往五河查放春賑、孫於日前由五河返蚌、因該縣災區遼闊、貧民衆多、所撥賑款、不敷分配、當向張會長報告、請示辦法、並代表該縣知事何振揚向皖省府當局陳述該地實情、請求救濟、茲悉紅萬字會當局、因皖北各縣待賑區域甚多、各方捐助賑款、經連日籌劃、再撥一千元補助、聞孫已今二十一日再度攜款前往施放、

合作社營業興旺 半年中獲利頗鉅

（中聯社蚌埠二十一日電）此間合作社、自去歲十一月間開幕以來、因征收出境貨物手續費、收入頗多、現六個月全部結算、計盈餘四萬餘元、惟以積存貨物及欠款之數甚鉅、故於二十日舉行籌備員會議、經決議先行發給股本、

大民會蚌支部長 呈請辭職已照准

（中聯社蚌埠二十一日電）大民會蚌埠聯合支部長唐少俟、前向總本部呈請辭職、已獲照准、新任人選、尚在物色中、在新部長未到任以前、所有部長職務、由總務科長候劍振暫代、

輿論界定期 舉行敬老會

徐州

（中聯社徐州訊）徐州輿論界、現爲提倡敬老、計已定於本月二十七日午後召開「敬老會」、對於年老健壯者均給以紀念物品、茲將原啓誌後、「蓋聞臻上壽者國光、享遐齡者人瑞、介眉景福、斯爲迓吉之徵、尙齒尊賢、始稱會賢之遺、徐州俗美德醇、有似商山淑氣、地靈人傑、無殊滁永高風、老成不謝、耆壽可欽、羸健倦游、古稀矍鑠、欣過時之會、僕敬老之忱、謹邀錄縣名賢耆會、青城仙客、堂躋百歲、星耀三階、用祝祥桑、而欣嶽穀」、此啓、

遺失聲明

鄙人前在南京郵政管理局開立第二五二〇二號定期存單一紙、四戶共相關印鑑、業於事變時遺失、除向郵局申明遺失作廢、更換新章外、特此登明作廢　戴金海啓　B667

尋人

范文仲侄率叔現已抵京寓狀元境南洋旅社十號希見報速來、以免懸念、如有知下落者請告知爲盼　范榮久啓　B668

遺失聲明

茲遺失江寧縣特一張、第九八號武器登記證、除呈請補發外、特此登聲明作廢　陳孝發啓　B669

遺失聲明

茲因鄙人於本月十一日因公外出、遺失居宰稅局第十一號證章一枚、除呈請補發外、特此登報聲明作廢　王濟氏啓　B664

南京 公共行　總行地址鼓樓東
出售木器　銀箱鐵灶　電具字機　經租傢具　承接定貨
電話二二七〇〇轉　A569

用大華製醬油　濃色　淡色
烹製……柔餚
腌做……肉鬆
腌……臘味
做……醬菜
備貨充足　批售克己
廠設南京國府東街六號

三新池堂
汽水盆浴　洋磁澡盆
西式房間　座位舒適　定價低廉
地址　中華路三山街　A579

中華鐘表眼鏡行
歐美鐘表準確可靠　科學眼鏡保目養神　精修鐘表限期不誤　新到電鐘特價廉售
地址　太平路一一八公巷當　A568

火
敝公司承保各種火險　如承惠顧無任歡迎
總公司：上海外灘十八號
南京：南英保泰保險公司　地址：珠江路一六〇號　A609

義合東磚瓦
製造廠：南京和平門外東門村三十六號
山舍：宿中路保太街口三二號
滬辦事處：南京金陵大學側潘家菜園三三號
電報掛號：二哈二三四八號
事務所：南京中華路一〇五一號　電話二二一四八號　A574

日軍指定
維新政府綏靖部指定
河村軍刀兵器廠
軍刀、文官用刀、軍用布篷、青年團用具、水筒飯盒、木槍劍道防具、土木工具、警官用刀、發賣中、專製證章、一式大量批發
地址　東海路十一號　電話二一三九二號　A572

杭州 張小泉剪刀廠　回京復業

本廠出品
精製鋼鐵刀剪、各色洋刀、西餐刀叉、解剖儀器、園林用具、一應俱全、零整批發、如蒙惠顧、無任歡迎、價目克己、發行所：南京建康路二二四號　理髮器具、公文信剪、鐵門鎖
A643

天興記無線電行
批售歐美最新式無線電收音機及各名廠無線電應用材料書籍雜誌
原址復業
精修各種無線電機　聘有專門技師負責修理公共放大器
地址建康路三一一四號（華興銀行東首）　A326

照相類

新都無線電行
南京唯一無線電行　保證滿意　設計各種公共演講器　另件定價　長短收音機一切　貨約期不誤　修理設計無線電擴聲器　電動機　變壓器　大小變壓器　波段週中　思議　郵票五分來函詢問　有京路三號
A575

新開
欲攝現代化藝術照片？請至
新都電光照相
駕臨試攝　高尙藝術　定獲滿意　精美出品
地址　夫子廟貢院街國際聯歡社新屋　A528

大同照相館
特備自動轉鏡專攝機關集會
經售照相材料定價格外公道
南京中山路國府路口電話二三二五六九　A510

王氏
高貴照相　普通代價
祗有夫子廟貢院街　A511
電光照相

合衆照相卡紙公司
南京洪武路八條巷三十二號
出品精良　價格低廉　定印商號　不取貨
A627

茶食類

夫子廟 小蘇州號
茶食糖果
自製茶食糖果　應時罐頭食品
按時各色細點　洋酒啤酒汽水
上市
湖州粽子　葷素蓑豆糕
椒鹽新欖　應時菜　菇片子
A534

中華路 祥和食品號
獨家經理：揚州三和各種罐頭醬菜
備貨充足・定價低廉
零躉批發・均極歡迎
A535

馬慶康公司 新出品
電爐烘製
奶油威化餅乾
桔子檸檬草香巧格力
味分
又酥又脆眞好吃
每包一角二分　A536
地址　中華路一六五號

萃華罐頭食品第一支店
本號經售
歐美罐頭食品
上等洋酒雪茄
牛奶可可咖啡
無不應有盡有
地址　中山東路珠江路口　A537

夫子廟 太平支店 村店
玫瑰牛梅　椒鹽欖子　桂花欖糖　九製梅皮　透味燻魚　平湖糟蛋
葷素 綠荳糕　鮮肉夾沙 粽子

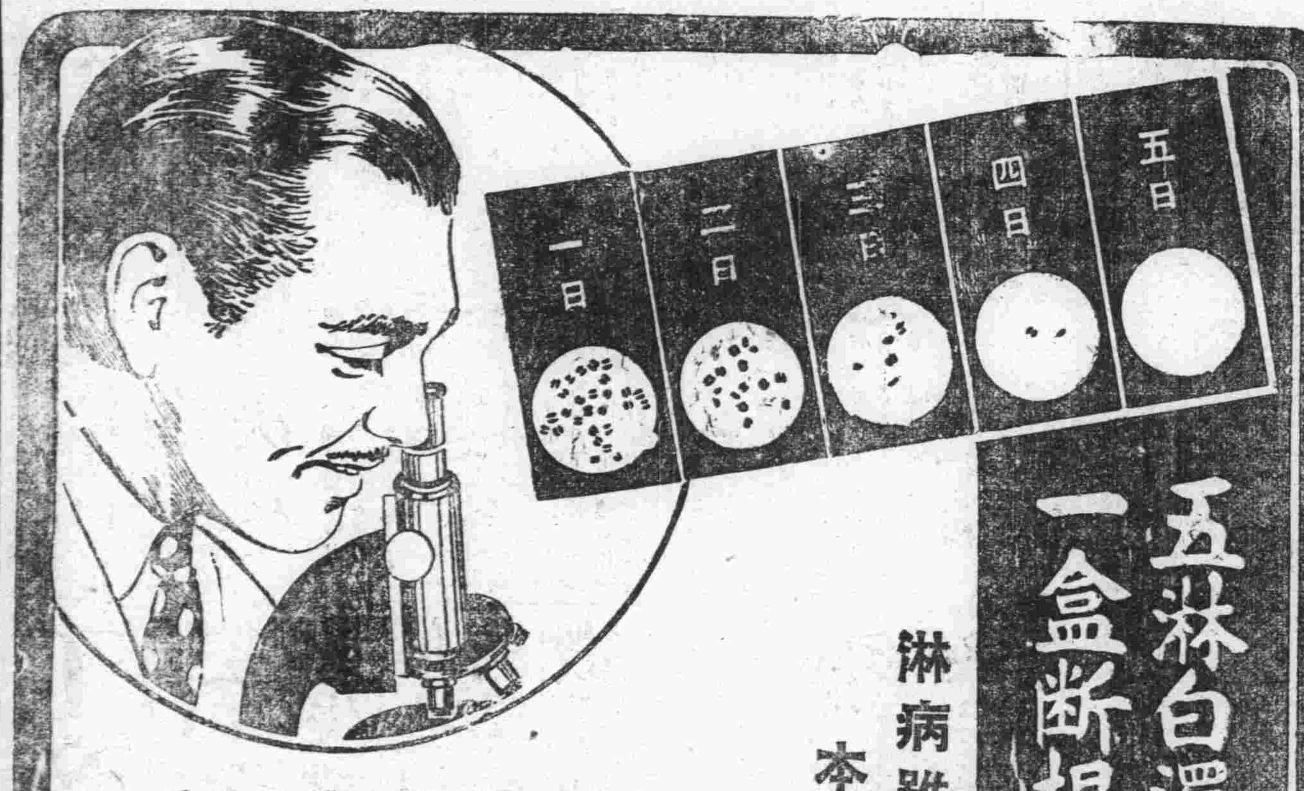

五淋白濁　一盒断根
利比兒
リベール

淋病雖兇險不足爲憂
本劑之偉効可由上圖證實之

淋病何以難治、因已成慢性的淋菌、既竄入後部尿道而以粘膜爲堅壘、日益侵入於深處故也。而且副睾丸炎、膀胱炎等可怕的淋毒性變症層見疊出、而使治療更陷困難境地病情至此、則非電療法、洗滌法、注射法等尋常療法所能收効。如爲誇大宣傳所欺、而誤服劣藥則危險極矣

惟有靈藥「特製利比兒」對於新舊淋病、均奏効著顯、向有淋藥望塵莫及、即服藥之後藥質迅速透膜（腸粘膜）浸入體內僅以五六小時、而藥力發現、排出藍色尿液、尿內藥質滲透尿道粘膜進攻淋菌巢穴、使之殲滅永遠不能復發至於腸胃障害等不良反應絕對無有、誠爲使用安全奏効迅速之治淋聖藥也。

●各埠大藥房均有出售

經理　東亞公司南京支店　南京中山路九二號
總發行所　竹村製藥處　大阪市東區南久太郎町二

為國府還都

敬勸軍校同學來歸

楊鈞天

親愛的軍校同學們

在不計成敗的抗戰救亡旗幟之下，血腥蔽天，竟犧牲了無計數同胞和同學們的血肉，國力瘁憊枯竭，造成了民無以生極慘痛的境象，自「七七」事變經過了兩年又十個月的苦鬥，不但挽此浩刧未得到寸進，事實所昭示的，只是適足以促其速亡，所謂「抗戰」，在共黨不過本一貫野心，利用企圖復燃已沒落了的東方赤化運動，及銳意的去擴大東方布爾扎維克的組織與政權，在我國人是爲着「淺薄浮囂」愛國熱忱與勇氣的激發，用以洩一時之憤，詢之眞能救亡與否，未予與聞，這是極人間痛心和悲傷的兩件事。

親愛的同學們

站在各戰區抗戰最前線的各同學們，你們愛國的毅力，和犧牲的精神，是極人所敬仰的，犧牲個人，得救國家，這是死得其所，浩氣長存，設犧牲個人，於事仍然無濟，徒減少了一份國力，在國家因引爲悲觀，在個人乃是庸夫之勇，犧牲匪當，智者不爲，況我們與同種同文的民族間沒有什麼結不可的仇恨，我們要救國，我們要靜觀國際的動態及其演變，我們要檢討自己的國情惜其國力，處至大之事，心要持之以平，處至辱之事，心要持之以忍，專恃「淺薄浮囂」之勇，未可濟今日錯綜複雜之局，我們要定難安邦，我們要復興民族，我們要秉和平最高領袖汪代主席的啓示，我們要拿「智深勇沉」四字來醫治我們「淺薄浮囂」的弊病，我們不能憑着情感的衝動拿國家民族以至個人作洩憤的工具，爲之孤注一擲，同時還要認清我國家民族的環境與敵人，我們要挽救沉淪，我們先要「智深勇沉」，從突破環境和辨別敵友方面去着手。

親愛的軍校同學們

我們是　總理孫中山先生最偉大遺留下的產物，我們要救國，我們還要本　總理孫先生所交給我們「和平奮鬥救中國」　大方針去開闢復興民族的　光大道，我們過去所主張的「抗戰」是一時情感衝動所使然，爲着救亡、抗戰，初雖未可厚非，時至今日，以抗戰之不足挽救危亡，懸崖勒馬，應知止則止，移情感於理智，補牢改圖，哲人所允從，我們今日之談和平，並非屈服日本，同時是因國際演變的不已，使日本不能不倡導東亞和平，與我們不能不接受日本談和平的旨趣，總理所倡導的大亞洲主義，使我同文同種的中日兩國民族，處今國際備戰烏瀰聲中，咸感到沒有繼續紛爭自相摧殘的必要，要彼我讓步，纔能建設東亞，强化遠東，總可保將來中日不至兩傷俱亡，太和民族對中國民族並無仇視的心理，日本軍人爲維持遠東的和平與保障安全，只知遵令傾全力予東方的共產軍以最嚴重的打擊，其所給予中國的不幸，乃因消除此障礙和破壞東亞和平的共產軍所生戰事的影響，謠方相傳，汪代主席和日本簽定不平等的辱國條約，這完全是共黨爲着阻撓和平而製造和强固赤化抗戰陣營的宣傳作用，所協議的條約，將見逐步實施，事實勝於雄辯，宣傳不過惑予淺識者流一副麻醉劑而已。

親愛的同學們

繼承　總理孫中山先生遺志領導「和平奮鬥救中國」的汪先生已於三月三十日在寧國慶祝着莊嚴中隆同國府還都，主持和平反共建國大計，以國計民生爲慮，亂極思治，期望昇平的舉國賢明諸公，亦紛紛同來，在被共黨规持威脅下的重慶政府，國力的衰敗，錯誤不改的抗戰定策，不但將因和平運動的延伸進展，而歸之於摧毀，與共黨的明爭暗鬥，將必見求偏安以至於不可能，孰爲救國安民，孰爲誤國傷民，沉思博察，自可了了，今國府還都，力行仁政，基礎確立，對外求和平，對內求統一，並積極作憲政實施的準備，首要者「停戰待命」之命令已於五日下達，次要者，「准各公務人員攜帶憑證來京到各原任機關報到復職」之皇皇政令亦於六日頒佈，我先後同學能深明大義，棄暗投明，率部來歸者，日有所聞，棄職子身而來者，接踵而至，欲挽國勢於將傾，拯民生於再造者，所望本抗戰之勇，不避艱險來歸，爲和平反共建國大計，建殊勳於初起，和平領袖汪公同爲我人在校之賢明師長，德被羣僚，一視同仁，廣面實際之和平運動工作，正待我同學本除難安民之志效命推進，消滅共黨，復興國家，建設東亞和平，同學們，盍興乎來。

美國海軍的新陣容（五）

伊藤正德　思傑譯

在日美的關係上說，美國具備了他，然後得在我國近海作戰，反之，便不得不遠遠退去，就使不至如此，至少必勝的自信，是很難成立的了。

艦航六千里，在此，除檢討三段擴張案內所預定的驅逐艦，判明算是百隻的理由外，同時對於共艦型，質的優秀，表示不劣於日本而發展着這一點，也藉此很可了解他的艦型，可分爲二，一種是柯利——奔型一種是蘇馬——司型，如果簡單檢查他的性能時，前者的排水量，計一千五百噸，單獨航續力，實際能及六千浬（搭載重油四百噸，）講到普通驅逐艦，具有五吋砲四門，二十一吋魚雷管十六門，和速力三十七諾特（試驗時可超出四十諾特半），在這點數目的排水量上面來說，原算不得怎麼，可是從續航力的强大一點上想起來，便不能不說是非常優秀了，因此一隻的建造費，得使日幣一千七百萬圓的龐大巨金額，蘇馬——司型的性能，排水量是一千八百噸，魚雷管的數目，減少十二門，炮力五吋砲增至八門，無補給航海，能耐駛至六千浬以上，時速可超卅八諾特，以這和日本的吹雪級相較，美國當局確並不優也並不劣，所可驚動的建造費約需二千萬元，和我國戰艦山城號所需的値價，沒有多少上下，像這樣的型式，在三段擴張案中，共計得造百只，因此預算僅僅屬驅逐艦一項，得需十八億圓內外的巨費，這也就是不可輕視驅逐艦的理由之一，如說航續六千浬級的，有百隻以上的話，那麼只要在威安利和米獲威地方（太平洋小島名）加油之後，便可在日本近海，試行一週間以上的艦隊作戰，將毫無困難，新潛水艦巳——區級，獨力航海可達一萬五千浬，至於飛魯門司級，預計可航一萬七千浬，在此僅不過是說明數字，詳細的敘述，恐有不便，不過能知道遠洋作戰的整頓齊備，也很夠了，在別人看來，像以上的準備，已經是很夠了，可是主人公的美國，還是以爲不夠不夠，所以接着便有威遜之第三次擴張案，一月三日提出下院討論（一九三三年以來是第四次的擴張案），原案內容，計（A）新艦建造，增加四十萬噸，（B）大總統對之得持有更追增至五倍的權力，（G）海軍航空機總兵力定爲六千架，等三點，但是本案能否像去年冬天麥——司議員所提出的，六萬五千噸乃至八萬噸戰艦案，同樣地依照原案，平穩通過呢，還是怎麼樣呢，固然還是疑問，最後依照現狀看來，如果把（A）項作爲具體的提案，成立是比較有希望的，現將內容列記如下，（a）通過新擴張案所需款五十六億圓，（b）建造新航空母艦三隻，巡洋艦八隻，驅逐艦五十二隻，潛水艦三十二隻，特務艦三十一隻，（c）賦與大總統在一定限度內變更計劃的權力（增加數爲之權），此案能否成立，因爲還不能明白，所以筆者也未便謬然將此數字，加入前記新艦隊勢力中，但御此次擴張案，全部的取消形勢，在美國絕對看不到，反之，大海軍主義者的主張和海軍當局者的希望的所謂「重新建設大西洋艦隊」，自從一九三八年以來，每次遇到機會，便鼓動主張，懸前患後地觀測起來，第四次擴張案，至少限度，也得一半成就，是不至會大錯的，責任在那個，以上筆者將現有的美國的計劃，和艦型的性能，根據事實加以敘述，絕對沒有誇張虛說一頓，筆者深知捏造內容，或者脫筆事實範圍之外，煽動讀者的感情記述，是新聞和新聞記者之恥辱，

可是，僅此現有的記述，我想大多數的讀者讀了之後，從美國海軍方面已經受到了無靡的威脅了罷，但是這並非是記述的錯誤，因爲事實最大的雄辯說明者，

在此對於海軍本質，略作討論，原來時至今日，因爲艦隊的移動性，航續力和居住性的擴大和增加，海軍的擴張，他對外的刺激性，也不得不愈益增大，因此海軍力爲完成和平保障的眞使命，「足以防守的海軍」，和「足以攻擊的海軍」，應當判然分別，並且各國必須忠實遵守前者的界限不逾，否則，海軍擴張，反而把戰爭成爲決定勝敗的標的，而陷於無法制止的狀態，依照前三段美國的擴張案，已經超過了「守有餘」的領域，退一步說，即使把他作爲既成事實而假定暫時忍耐，那麼此次擴張案，明明是向着「足以攻擊」的方向進着，

在戰略地理的上面說，當然對此不能不防備的是日本。（完）（轉載貫通雜誌）

實現大亞洲主義的時機

周化人

首倡大亞洲主義的——孫先生，他說亞洲是最古文化的發祥地，這句話徵諸世界文化史實而益信，但到了近代，歐洲的科學與工商業有急劇的進步，其他各洲顯然落伍，因爲科學與工商業的發達，歐洲列强造成統馭世界經濟的權威，就亞洲論，因爲亞洲各國多遲滯於農業經濟，和幼弱工商業經濟狀態中，便不能成爲一個獨立的經濟單位，也便是在經濟上對歐洲依賴甚重，世界的金融市場以倫敦爲中心，歐洲經濟的變動處處可以左右亞洲使受深刻的影響，亞洲是歐洲的市場，是歐洲原料的採集地，是歐洲過剩的資本和過剩人口的容納場所，換句話說，就是亞洲成了歐洲的殖民地。

因爲經濟上的依賴，招來政治上的控制，亞洲事件不能由亞洲自身決定，反之，亞洲各國事件還要取決歐洲的列强，那些已論爲歐洲各國的殖民地的亞洲國家，固完全在歐洲統治之下了半殖民地的國家或保護國也當然逃不脫歐洲人的支配，就是亞洲的獨立國家或亞洲各國間的事件，他們也處處干涉操縱播弄並且參與最後的解決，因此亞洲各民族不能圖存更不能發展，整個的亞洲文明，也無由進步，

大亞洲主義的思想便是針對這種事實而發生的，簡單說來，大亞洲主義便是各國「要脫離歐洲人的束縛，不做歐洲的殖民地，要做亞洲的主人翁」「就是要恢復我們亞洲從前的地位」，（總理孫先生在一九二四年所講大亞洲主義）也就是亞洲各民族自求獨立，使亞洲由經濟上及政治上對歐洲的依賴中解放出來。（未完）

韋爾斯訪歐

「有國際的意義」（五）

鈴木東民著　楊衍瑞譯

英吉利帝國主義之大陸政策，無論或用武力，或用外交的謀略，然其意圖，終不外欲將德意志置諸自己之指導下，而最後之目標，則在以德意志爲前方衛隊，結成反蘇的統一戰線，歐羅巴聯邦案，其外貌之服裝，雖衣平和之衣，而其眞正的意圖，則在先犧牲德意志，最後準備與蘇聯決一死戰，藉以維持英吉利之帝國主義地位，而惹起濁血風潮於此歐羅巴聯邦案者，乃爲亞美利加合衆國之和平再建案，合衆國政府，雖已言明豫先無準備計畫案之會談，然已明確定有「國際的經濟組織」與「軍備縮小」之目標矣，彼合衆國所企圖之平和再建案，實即將英吉利所號召的歐羅巴聯邦案，擴張爲世界大規模的，即合衆國於自己指導之下，與英吉利互相協力，意圖爲世界大規模的統一戰線之結成也，此後再進一步，以開經濟的軍事的合理化之會議，而爲此統一戰線結成之準備，各國若從英美之計畫，則此統一戰線，立刻必向東西所崛起之新軍勤員，即舉凡與資本主義世界相對立者，皆將動員以解消之，最後再動員與蘇聯決戰，因爲於此意圖之下，特使國務次官韋爾斯擔有進行世界平和再建之工作使命而渡歐，關於此一點，吾人不得不重視其渡歐之意義也，日本已因進行中國事變之處理，已與合衆國之間，釀起深刻對立之現象，對於韋爾斯政府經濟政策之新展開，尤宜加以十分之注意。（完）

生活

生活談座

我們爲什麼要穿漂亮衣服？

友蘭

衣，它的作用，不過是掩遮身體，以免受到風雨的侵襲，而致損傷身體的健康，明乎此，我們可以看出，穿衣的目的，如是而已；在上古時代，是沒有衣一物的，先民都把樹葉披在身上，後來螺祖出，發明了育蠶抽絲，於是才具備了衣的雛形，降至今日，隨着時代的進展，衣的形式固然是日新月異，層出不窮，而衣的材料，也由土布綢緞，進而呢絨嗶嘰，一件衣服的代價，少者十餘元，多者數百，人們都把衣着華美當作一件最光榮的事，因之，不管是貧富，也不管是男女，每個人都要置備幾件漂亮的衣服，不如此好像是最可恥的！

其實，上面說過，衣的作用原是爲着保衛身體的健康而設的，並不是拿它來當作裝飾品出風頭的，如果這樣，那就要失去了穿衣的意義了，所以古人布袍大袖，以爲美觀，即如近代名僧弘一大師，一件布大褂要穿十年，一件小褂要六個月才換一次，這無非是愛惜物力，不肯輕易的浪費，因爲浪費物力，對於個人的經濟固然是不合算，對於國家社會尤其有害無益，而其所得的結果，只不過是無補實際的一時漂亮而已。

我們這樣的說法，並不是反對穿的衣服，老實說，在目前嫌貧愛富，到處充滿了勢利眼光的社會中，一個人衣着的醜惡，往往要影響到他的受人崇敬和輕視，在自己能力的範圍以內，穿一件較爲美觀的衣服原是應該，而不能妄加厚非的；不過，我們要注意的是，我們所穿的衣服的醜惡程度，必須以我們的能力和地位爲轉移，超過這個界限，那便是浪費了！常常看見許多沒有力量的人，他們餓着肚子倒不在乎，而衣服卻非漂亮不可，甚至於因此債台高築，這種虛榮的現象是最要不得的。

最近，據一位由日本回來的朋友說，日本國民的節儉真使人不勝感歎，他們的節儉情形，特別是在衣着上更充分的顯示出，日本國民不分男女老幼和貧富階級，他們的衣服一年到頭總是那麼的幾件，髒了可以洗，破了可以補，從來沒有看見他們輕易的作一件的衣服，更從來沒有看見他們拿好衣服來炫耀於人，而且衣服的質料完全是日本自己的出品，所以衣服上的漏卮，他們是不會有的，不像中國的呢絨嗶嘰都是歐美洋貨，每年不知道有許多的血汗金錢，冤枉的流入洋大人的荷包中！讀者們請想想，日本國民這種節儉的精神是不是值得我們效法？

所以，我們以爲，在可能的範圍內，不妨使自己的衣服較爲大方一點，但卻不能拿衣服來出風頭，因而要流於奢侈，特別是在這大戰剛了，元氣未復的時候，經濟破產，百業凋零，而生活程度的增高，卻一天一天的有加無已，要度過這個難關，一切都要講求節約，不穿華美的衣服，不但可以節省金錢，而且還可免除宵小的覬覦，豈非是一舉兩得，何樂不爲？

科學新談

蘇聯人造橡皮工業之發展

協

蘇聯人造橡皮工業，非常發達，現在已能供給國內消費量達三分之二以上，目下正努力邁進，預期於一九四二年度中，可完全脫離國外資源之供給而獨立。

人造橡皮車胎，因品質較次，使用者有種種不滿意之論，蘇聯化學者，現正努力征服一切困難，務期普通汽車胎，能達二萬一千公里之壽命。

關於蘇聯人造橡皮之現在產額，與夫彼國所預期將來之最高產額之數字，並未見發表。然據專家推測，現在蘇聯人造橡皮之產額約十萬噸，即約當天然橡皮世界產量百分之十。現在蘇聯尚需自國外輸入天然橡皮，其量約當世界產額百分之三以上，假若蘇聯一旦失去國外市場之供給，重大之恐慌當已可不至發生云。

人造橡皮之使用，不僅蘇聯在努力發展，德國亦有同樣之盛況。其他各國家，無不開始以人造橡皮供一般之使用。然目前自價格與品質兩點論，人造橡皮到底不足與天然產者相匹敵。即以蘇聯所預期將車胎壽命延長至二萬一千公里，以現在美國之天然橡車胎相比較，尚不足言有「取而代之」之可能也。

有病的人 種花可以保好

——盆栽桃柳荷花方法一束——

克明

最能怡情養性，強壯身體的一種嗜好，就是養花。凡肺病肝氣病神經衰弱的人，以養花而恢復健康者，非常之多。因爲（一）養花可以使人早起，得到新鮮空氣，（二）養花使人怡情悅性，有一朵由自己手裏長成的花，比一位有時作嗔的解語花好的多。（三）養花則精神專注於花，不事外務。不信的人，可以一試，即知其效。但一面養花一面吞鴉片，而怪我言不驗，概不負責。

有病的人養花，最好是盆栽，因爲盆栽比果樹容易見效，同時盆栽無須費力太多，現在講講盆栽的方法：

土壤 盆栽的土，第一要取篩過的，第二要取乾燥的。稍含鹹性，也未嘗不可，但爐灰卻不可用，土中用的肥料，如魚頭魚骨肉可以，若用混合肥料更好：（大豆，魚腸，灰，雞糞，米汁，乾魚等。）

裝飾 盆栽本是一種高尚的裝飾品，所以有幾個要點須注意：第一，花盆須宜考究，如紫沙泥盆，白磁花盆，藍白花瓷盆等。第二，如係獨株，如松樹等，須旁加玲瓏小山石一塊，以助雅趣。第三，如係矮植物，可以密種，兩邊低而中間高，如花球一般。第四，花盆放在室內桌子上，必須用紫檀黑檀木架架之，更易高貴。

種類 盆栽當然是天竹，水竹，松，梅，垂盆草爲最好，但是那些植物，既不易養，而且家家一律，如別創新格，以盆中種日常看見的大植物，使他成縱形。

桃之盆栽 在清明前後，將桃枝用接木法移植於盆，肥料用撈肥，骨粉，油粕，糞尿。桃樹發育很快，果實專生於新梢，一次結果之後，枝就不生花芽，所以養花的人，須注意切枝。根將發育未發育時，不妨多澆些水，入梅雨時，盆中應常保乾燥。桃枝天然自然是直的，若爲求它曲折有致，可用繩子繫拴軟枝，成一種彎屈的模樣。

柳之盆栽 柳樹易生，在這兩天柳樹剛發芽時，切取早春柳枝約七八寸，插在瀉土花盆中，根部稍用火燒一下，但是應插的深，周圍土也要塞緊，常常澆水，勿使乾燥，一個月後，就發新芽來，已能生活。初生的芽，不可使它太發育，去掉它，至第四次芽，使它成長，枝必纖柔，葉子也小，盆裏出了垂楊柳，非常好看，但注意水不可缺，陽光不可沒有，也不能太多。

蓮之盆栽 清明前後，買來或要來的藕根，用清水洗一下，以大盆一隻，盆底置瘀泥，及馬糞黃土蓋滿，將藕根芽向上，放在盆土中，再用河泥蓋滿，加以清水，以滿爲度，盆放在有陽光處，藕未發芽葉時，水不可過深，妨日光晒不透。藕已發芽，可以水稍深，藕葉較脆，大風大雨時要當心護根。

小貢獻 給初戀的朋友

平夫

『心急吃不了熱鍋飯』，這句俗話，是誰都知道的；現在；把它貢獻給初戀的人們，是再好沒有了，這意思就是說：在初戀的路上走的朋友，應該一步一步的向前走，耐心的向前走，半步兒也不要慌；因爲我們佔一點小便宜，將來也許要吃大虧的；雖然，在那期候，我們的心會感到很大的痛苦，萬般的難忍，可是我們應該記住『先苦後甜』這句話。

我們知道，無論一件什麼東西，如果他是非常的難得，人們才覺得他是寶貴的；如果他是非常易得，那誰也就不覺得他是多麼寶貴了。戀愛也是和這個道理一樣，如果對方是經過了相當的時間，才達到目的，他一定要覺得自己的會貴，雙方才可以甜蜜的永久的愛下去；反之，假如并沒有經過相當的時間，雙方就達到愛的極點，這種愛是沒有永久性的，并且，雙方都要感到戀愛的容易，而會把戀愛看做不足輕重，說不定這時就會留下後日離婚的根淵。

還有，假如對方於自己尚認識不清楚，而先要求對方接吻，那一定要遭到了拒絕，而且，會使對方憎惡，說不定戀愛就歸失敗，我們必定要經過相當時間，及至握到對方的手，而對方會感到沉醉，或投身你懷中時，你要再求他（或她）接吻，那才易如『順水推舟』了。

總之，一句話：『初戀的朋友！極應戒心急』！

求是齋經濟論集（四二）

諸青來著

（三）此項會議對於全國財政，果能逐項考查，加以嚴重監督，彼當局諒不肯降心相從，受其支配；未知爾會諸公有何實力，爲最後之抵抗否？

上述諸點，諒爲人人意中所欲言，決非愚故持懷疑調而加以附議者也，茲請借箸而籌，代擬答案如左：

（一）今日民國國軍收入，較之前清增加倍蓰，人民負擔已屬非輕，故欲求財政之整理，不應再在收入一方着想；對於支出一方面，應加嚴重監督；而支出浮濫，以供養冗兵爲第一，故非人民一志團結，督促裁兵，財政決無辦法。

（二）督促裁兵，不當責諸毫無實力之中央；軍閥各據地盤，爲其養兵之命脈，今欲打破其根據，應由各省人民分途進行，一面澈底考查，揭其底蘊；一面各出死力以與軍閥奮鬥，其效力當非一場集會空洞討論者所可比擬。

（三）以今日國民能力言，積極監督，固尚有所未逮，消極抵抗。似可事半功倍。國民實力未充，其足以制軍閥之死命者，惟此著耳。

以上諸點，僅述梗概，邦人君子，如認此項答案，尚有討論價值，試更詳陳其理由，並述具體之辦法可乎？

清季財政雖甚棼亂，收支尚可相抵，無須借債度日，按之宣三預算歲出約三百五十兆元，軍費一項，約占百分之三十，較之未變法前，歲費已甚膨脹。民國紀元以來，不嘗增加倍蓰，項城時代，中央尚有實力，各省兵額，至漫無限制。論者謂項城若不稱帝，財政漸有起色，此說皆知其一，不知其二。

生活素描

日米內首相的生活

簡樸堅忍爲立身之本

庵譯

現任日本首相米內大將，他具有飽滿的風采，雍容的態度，魁梧的身體，一看而知不失爲一種偉人的風度。

報紙上面的照片，米內大將在初次組閣時是穿着軍服的。就是在以前軍人總理時代，穿着軍服出席初次閣議，恐無先例吧。但，他也有他的理由：「我除了軍服之外，沒有其他的制服，剛在定做中，一俟完工，當不穿軍服了。」除軍服而外，沒有其他的制服，這就很能證明米內首相以前的樸素生活。他的家是在東京澀谷竹大町，再簡單也沒有了。他任海軍大臣的時候，也是一個人住在官邸，不像其他大臣作週末郡發，有什麼避寒暑等等浪費。

米內父名受政，在日本自治制施行前，曾任盛岡縣戶長，其後加入自由黨，爲人豪放磊落，終在米內七歲時，即辭人世。當時其母雖僅二十七歲，勢不得不支撐門戶，撫養九歲之女及米內，其母具有剛毅之性格，將房子租給他人，自己移居後屋，日間教授附近女縫紉，夜間則自做針線。而米內在少年時，對於家事如酒掃撒染汲水等，亦做相當之幫助。入盛岡中學之後，曾藉筆耕補充學費，現在他的右手中指所殘留之筆痕，即爲當時苦鬥中之徵象。當中學四年進級的時候，他用很沉着熱望的態度與母親相商，希望入江田島兵學校，其母爲完成愛子之志願，即日向親友婉商設法，准其受兵學校試驗。自米內試驗及格向江田島出發後，其母在家堅償度日，後由米內大將於每月俸給內分期償還，彼嘗謂：「無債一身輕，債務償清後，一月薪可多貯蓄。」他每次出席議會的時候，兩手常按在膝上，雖經過一二小時，還不曾絲毫變動，有人說：他這種的修養，是普通人所不能的。米內大將回答說：在兵船上遇着暴風雨，直立不動之勤務有延長至半日或一日以上者，若與此種情形比較，則在議會內不動實在不算一回事。其實此種精神，乃得自少年時代堅忍之修養。

米內大將常說「不必變更自己的主張以迎合對象」，這就是他處世的態度。他在小學和中學的成績不過中等，在兵學校的成績，爲一百二十五名中之第六十八名。彼在學生時代爲一個可愛之少年，當時校中雖分士族子弟及農商子弟二派，彼此爭鬥，而米內則從未與同學發生爭執。

米內大將對圍棋將棋均不感興趣，當其任駐奧國大使館武官時，曾被邀至跳舞場，坐在舞場之一角，一方面飲威士忌，一方面看他人跳舞，任總理會見新聞記者的時候，他對於酒的見解是：飲酒是現在的享樂，安慰過去的苦勞，蓄發將來非常的銳氣。他對於部下是非常溫和的，當他任中將的時候，在旗艦航行於揚子江中，忽然擱淺，而米內大將不但無半點怒容，並對於艦長予以安慰，其對人之寬厚可知了。

鞋帽類

盛錫福 發行所建康路之中街 本年度最新鮑魚式 悠久歷史 高尚出品 帽業專家 信用久著 載譽全國 大開批發 草帽始批 A51

夫子廟 華美男女鞋室 本號係由上海大中原大香賓女鞋專家之聯號，特在本京夫子廟分設營業，最近上海最時式男女各名鞋美觀工精料重取價最平凡已購本號男女鞋無不贊美樣式玲瓏歡迎各界參觀比較 富貴名鞋 A515

天津 三聚鞋莊 中華路一八〇號 本號精品新法製造時式名鞋男女新樣高等皮鞋 原料飛漲之際 製造特加精良 貨高價實信譽 仍選最上材料 出品完備優等 久蒙賜顧贊許 A514

洋服類

大新公司 建康路中 一五一號 花色大本營 高級西裝 呢料大衣 女子大衣 服裝專門家 A542 大減價

京南市洋服界首屈 三江南行 高等西裝專家製造 最新樣式 男女大衣 地址建康路一〇一號 陳成閣原址

醫藥類

國醫徐又椿 小兒科 內婦科 門診上午八時至一時 出診下午二時 地址大香爐小板巷口天壽參藥號 A608

產婦科 徐松芬女醫師 內科 外科 小兒科 附設療養室 佈種牛痘 包戒煙毒 中華路許家巷二十二號 A635

厲羣牙醫師 診治科目 口腔外科 拔牙科 鑲補科 治療保存科 牙列矯正科 門診上午九時至下午五時 院址中山北路五〇八號鼓樓醫院南首 A551

竹口醫院 院長 竹口文雄 醫學博士 科目 產婦科 性病科 內外科 電療科 眼耳科 喉鼻科 小兒科 齒科 病房清潔 房屋清靜 最宜療養 院址洪武路洪武街正洪里 電話二一三四七 A556

廣東醫師程立鈞 專門戒煙戒毒 凡有鴉片紅丸白麵不論新癮老癮或曾戒復吸者本醫師以特效療法一二星期便可澈底斷癮戒時絕無痛苦不礙工作 院址中華路府東街 A539

樵山醫院 專治內科外科性病科 附設一純齒科部 特設電療科愛克司光線 門診每日上午九時至下午四時 星期日下午休診 祝節日全日休診 出診每日下午四時至七時 院址中山路二一七號 A593

華南製藥廠出品 HWA NAN DRUG CO. LTD. SHANGHAI, CHINA 新民大藥房經銷 各大藥房均有代售 太平路一五五號 A547

省三醫院 內外科 產婦科 花柳科 小兒科 女醫接生 包戒煙毒 院址碑亭巷二四七 A552

神針治病 以針導氣 不粘皮膚 地址洪武路西首一八條巷 吳建成啓 A620

中青齒科醫院 科目 口腔外科 拔齒科 鑲補科 治療科 齒列矯正科 院長 齒科醫師 林中青 A553

性病專科醫師顧洪模 回京復業 地址汪府砂珠巷 博濟醫院

國醫推拿專科徐希濤 回京應診 A555

中醫張仲樑 兒科專家 兼內婦科 診所 明瓦廊九十八號（原住新街口） A523

南京鍼灸療養院 門診部 療養部 金針科醫師李靖方 地址昇平橋酒廠十一號

葆初診療所 謝惟仁醫師 主治內外各科 尤精內科及花柳科 時間上午九時至下午四時 地址昇州路二六三號 照常應診 A554

周炳華醫師 主治內外花柳各科 原在太平路設太平診療所事變後遷移白下路昇平橋一二六號 A560

廣通診療所 專門包戒 鴉片白麵紅丸嗎啡等毒品不論男女老幼有病無病一二星期澈底斷癮絕無痛苦不礙工作永不復吸備有章程待索 醫師華達三 兼治內外花柳皮膚等科 地址中華路青年會對面 A634

翟俊良診療所 專門梅毒淋濁 統治內外各科

鴉片 嗎啡 海洛英 戒煙聖藥 四巴諾露 特効止痛、鎮靜止咳、包裝方便 十管入 三〇瓦入 五十管入 五〇瓦入 一百管入 （注射用） 北中支總發賣 朝日製藥株式會社 北平支店 A637 南京批發處 夫子廟龍門街廣生大藥房 太平路大華藥房 各大藥房均有代售

精神戒煙丸 月銷二萬多盒 經理五百餘家 如無超然功效 那有超然成績 南京經理 濟倉藥房 建康路太和藥房

白敬宇眼藥 主治，沙眼，雲翳，及各種時行目疾 店址；南京朱雀路奇望街 白下路昇平橋 本外埠各大藥房均有代售 A585

止痛

阿司匹那爾藥片 專治頭痛月經痛牙痛筋骨痛 宏大功效神速 A518

新海洛斷癮 鴉片、嗎啡、海洛英、戒煙新藥！ 注射用 一〇管入 五〇管入 一〇〇管入 內服用 一三〇〇片入 總發賣元 三省合聯新藥 南京各大藥房均有代售 北京出張所 A517

與久那兒 鴉片、嗎啡、海洛英、戒煙新靈藥 文華公寓 國際新藥 南京出張所 電話二二〇二四番 A663

世界馳名家庭常備藥！ 百速力達母膏 多田洋行經理 A516

康福多 A581

從利誘說到提高文章的待遇

這是一段消息，報告給我們這裏的文化戰士！

蔣介石太利害了，他一貫的政策，是威脅和利誘；你看，這糖衣的毒藥賣相多好呢？

誰都知道的，重慶的物價高漲得驚人，磁盆要賣十多塊錢一隻，牙刷要賣幾張法幣一枝；但是祇有文章，他沒有加價，好的幾塊錢一千，最驚腳的幾毛錢一千也有。

離開現在一個多月光景，重慶的一羣所謂文藝作家在一個座談會上談起了，於是一致的哀哀泣告，文章加價，成了口號，在重慶街頭和角落喧嚷着。

記不清那一位作家了，寫了一篇「九十九漲價論」的小品文，登載在一家有力的副刊上，這篇文章被「教育部長」陳立夫知道了，無意不之告訴了蔣介石，料不到會發生了効力，即刻召集谷正綱邵力子等，會談這件事，後來決定由「中央」提出一筆款子，專作獎勵救濟文藝作家之用，由谷正綱以十萬元組織「文藝獎勵金保管委員會」，專門辦理文藝界獎勵金及補加金事宜。

這個「文獎保委會」現已着手籌辦，會址設於重慶，聘所謂文藝作家多人爲委員，新聞記者，編者，作家，都有享受獎金的權利。

聽說上海也有人在籌組分會了，但是上海的文藝界目今不像往昔一樣的由獨裁者一人包辦了，所以這筆「補金」也許會沒有人高興去領受的！但是話要說回來，上海這地方五方雜處，好的文化人固然有，容易受利誘的雖保沒有，我們希望這裏的文藝負責人員，趁早注意及此，社會百物，紛紛飛漲的時候，能夠想到寫文章人絞腦汁壓鮮血的可憐，予以提高待遇，保障生活才好。

·倩·

漫筆四章

·東方雄·

一、橋上

三月的風，吹在身上是怪舒適的。

傍晚，太陽剩了餘光的時候，我站在這小橋上，看着沉在水裏的太陽，也看着倒影在水裏的樹梢。

天空一片紅紫，屋角繚繞着吹烟，這裏還是十年前那樣的景况，僅是這裏的人們，却有了些異樣。

我憶起十年前的事情，那時候，和風吹拂着水面的時候，也正是三月花香的時候，在這裏我曾經做着桃色的美夢，我曾經享受着甜蜜的溫存，却是風景依舊，人物全非，但是，在十年後的現在，雖然，我是不再戀着舊情，但人事的變遷，却使我驚異它的迅速，眞像是過眼的雲烟！這裏使我感快到人世間的虛僞，什麼笑容，什麼交接，那全是欺騙，自己的努力，自己的挺進，這才能戰勝環境，戰勝一切。

晚風裏，我念着前途，我恐懼着沒落，我更恐懼着人們的欺騙。

在暮色蒼茫的時候，我呆呆的站在橋頭。

二、略談蕭伯納

幽默大師林語堂從外洋帶了幽默文學以後，於是蕭伯納就成了中國現代文壇一等一的紅人。

幽默這新鮮的名辭，在中國確是夠得上稱爲時髦，名辭，凡是稱得上時代青年，或是文人的，誰都會來上一兩句幽默，裝裝面子。

略談一下我們的幽默始祖蕭伯納。

現在，丟下其他，且來看看，由於史册的紀載，我們蕭伯納是英國愛爾蘭的杜伯林地方，他生於一八五六年的七月二十六日，他的出身和經歷，都很艱苦，所以直到後來，他的生活都很儉約，由於這點，他對於社會的認識甚深，也就有了深長的意義言語，並不是他說出來的話都很苛刻，實在他的眼光太銳利，用意太深刻的緣故。

他不僅是幽默的文學家，並且他還是高深的思想家與評論家，他曾經著作過許多的名劇，如聖女貞德，人與超人，英雄與美人，這些都是被人所推爲名貴之作的。

他爲了攷察各國文學的緣故，在一九三三年，他曾經周遊過世界，並且還到過上海，備受過國人的歡迎，蕭伯納，他有獨特的思想，銳利的眼光，特具的作風，他確夠得上給我們崇敬。

三、燈下

夜已死靜了，在原野上，在深巷裏，再無一些聲息，燈，無力的冒着乳白色的火焰，室內是寂靜得一點聲息都沒有。

間或，從遠處傳來幾陣蛙聲。

我鋪着稿紙，從腦海中思索着想寫點東西，可是僅你思想，仍然是像涸了的枯泉一樣，沒有一點頭緒，但我還是不斷的想，結果，還是沒有頭緒，桌上鋪着的，仍是一頁空白的稿子。

不寫吧，幾次我這樣的想，可是，我還是在想：「沒有文學的修養，沒有文學的靈魂，寫成，也只是一點呆板的字句，沒有意思」。

停了寫作的預想，將鋪好的稿紙，重新收起。

夜，是死靜了，沒有犬叫，也沒有人聲，只是遠處傳來幾陣斷續的蛙聲。

四、在夢中

夢，是眞實的，沒有虛僞；是愉快的，沒有悲哀。

當人們完結了他一天的過程以後，在精神感到疲倦的時候，他於是就走上夢的一途上去。

走進了夢的圈閾，他忘起了所有的一切，像死了的模型，像失去了知覺，但，在另外的一環中，却獲得了異樣的娛樂，在悲痛的時候，會走入了樂境，在娛快的時候，照樣感到異樣的悲痛，然而在夢中，一切都沒有虛僞，都很眞實。

在夢中，像幽靈，像斷了弦的風箏，失去了主宰，隨着精神的變化，轉移着環境，這裏，有神話中的事物，有人世界看不到的寄物，像層樓般變化無窮，能夠與你理想上的滿足，也能與你現事物的幻滅，在夢中，是愉快的，但是有時，也會使你哭着醒了過來。

悲哀的曲子

呂蘊玉

多日的沈默，使我在極度的頹廢中。修練不久的微許的一些寫作的勇氣，又喪失了。

幾次的掙扎，振作，才算又從消沉，麻醉的圈子裏闖出來，現在我清醒的又覺悟了。

前幾天我眞頹喪極了。誰能忍受這些孤另另的寂寞呢？每日行尸走肉的搬進公事房，機器式的壓搾着自己靈魂的全部。只是爲了吃飯啊！當我回家的時候，我不禁要這樣循環的在心中想着，我感到異常的彷徨，日子是毫不回頭的，一天一天的逝去，而且過去了的時光，永恆的消失了他的所在，不會回來了。也許我此生永遠的像這樣逝去我感到彷徨。

春又稍稍的來了。牠溫暖的替花草換了春衫，但賜給我的是什麼呢？快樂？苦悶？

初春的海風仍含有微微的涼意，一個人孤獨的在海邊上徘徊着，茫茫的黑夜籠罩着大地潮水的激撞聲，配合這內心幻想的美妙的情調，共鳴着，且相交流着朦朧的思路的回響。

躑躅的想起那些令人追尋的舊夢。假如有人說那是些謎但我回答不出牠的謎底來。

我曾對着一位最知己的朋友說：「當一個人者是問着自己怎樣才可以担當得起那寂寞。老是問着，而且找不到一個確實的解答，竟然沒有辦法時，正像一條生在泥土中的蚯蚓，不得不在灼熱的沙漠裏蠕動。一點都不錯，正像一條見不到泥土的蚯蚓，那就是我現在的生活」，我的朋友默默的呆在那裏，看他突起的青筋的臉類，在嘆了一口長氣之後，他突然的奮的站起來，他憤怒的大聲的說：「孤獨是我們人類眞的從生到死唯一的一道實味嗎」？匆匆跑出去。

許多的朋友批評我是厭世的悲觀者。我不懂他們加給我的是什麼意思，但我深深映在骨髓裏的，是永遠不會忘掉的現實的寂寥的悲哀，還使人萎靡的孤獨生活。

在一位同事擲棄了嬌妻愛子，撒手西歸時，我參加了出殯的典禮。哭喊聲擾着我撩亂的心，忽然我想到了生原來是一個漂零的旅客喲！什麼事業，什麼功名，只不過是個夢境般的幻境而已。說來眞叫人傷心！明明知道生存死亡只隔一線之路，但有時竟相去很遠，解脫不開。唉！這奧妙的人生。

接到遠方朋友的來信，裏頭有一段値得牢記的事：「春雨將停止的一個晚上……我眞不明白世界爲甚麼永遠是奏着悲哀的曲子！我眞感到灰心！一天我去探望姑媽那像似很危險的病，可以說是已經是不行了，他的女兒們圍着低頭垂淚，燈光顯着極慘淡的，屋中的一切都沉入恐怖與寂寞，慢慢步的推門進去，他們只是垂淚嗚咽，床上的病着的姑媽正在發喘，和上帝爭命呢，我不敢瞻周圍那些哭喪着的臉子，半點鐘過去姑媽兩眼向上一翻便去了！永遠的不再回來了。大家嘶聲的慘號着，手忙脚亂的彷彿宇宙都顚動了，翻轉着。後來我只得暫時離開他們，你想人間每天都演着這種可怕的慘劇，總有一天我們也會扮演着那劇中的主角，唉！……」。

我的眼花了，我覺得人生既是逃不掉這個刼數，那麼在有生之年，爲何不盡量快活呢？很快的我生出這奇異的感想來。

我幾度的用力想脫出了苦悶。現在我醒來了，我覺悟到，我將由消沉裏振奮起來。

涉春小簡

白羽

又到了「柳展宮眉，翠拂行人首」的季節了。

聽說您在小病，病中的心情是有遊絲一樣的思緒的。您愛聽我最近生活的一頁嗎？告訴您，或許可以溫慰您的寂寞。

您知道我愛玄武湖上的淸幽。我曾經向您說過。在我每次泛舟湖上的時候，您就在我的憶念裏微笑了。

您眞是溫柔的像一隻小貓，緊緊的偎倚着我。從您那塗蔻丹的唇片中顫動出迷人的小艷曲，永遠給我懷念的；還有您那微暈的頰上，流動着淺顯的笑渦，波轉着撫媚的像墨晶玉般的眸子，天眞的望着我，這一刹那的沉醉，是深深的烙印在我的思緒上。呵，重溫一次舊夢，該是像飲了一盅甜沁的蜜醑吧？

您說：「如果我們能棲宿在湖上，情願終日的擁抱着醉死在湖光山色中，與他們爭豔」。呵！您的眞摯的心情，您的渴慕湖上的熱忱，會鼓勵我寫多少美麗的詩句，可是，我最愛唱，「搖呀！搖，我們在湖波上安眠了！」您寫給我的「搖船曲」哩！

這次寄寓在南京的友人，他們是將要重返到滬上去。在餞行的前一天，就有了這一次涉春在湖上。

曼，雯，雲，您是都會過的，不用我再介紹了。

踏出玄武門，清幽的湖面是躺在我們的微笑中。我們在風送中的柳堤上徜徉着，眼前是一片碧靄靄的浮盪着。有數不淸的瓜皮艇在您閒的湖波，艇中的男女正沉醉着在這湖光山色的美妙中吧？不瞧那鍾山的映影，那綴飾湖上的景物，像畫幅一樣的投擲在湖波上嗎？

我們當然不顧老是那末徜徉在湖堤上，覺得這是紳士們的玩藝兒，所以很快的租了一葉小巧的瓜皮艇。跳進了艙中，雯是顯出了他舟子的身手，划起了槳，艇身便慢慢的離岸了。

是那末毫無目的地前進着。岸山的桃花開綻在枝頭，嬌紅欲滴的，該也染上了愛嬌女郎的面顏了吧？想不到這「春晴十里看桃花」我們會在舟上。一堤的垂柳，更是像春女出浴後的秀髮，風吹動了閶閶的波紋，交織着多少戀情的詩句的。

漸漸地，我們浮泛到水中央了。

一片一片的雲帆，又浮沉在翠綠的湖波中。我是想着，解纜遠航的夢思，茵夢湖的綠意，一帆風和着我的飄飄的心靈，纏綿着您，到我們的夢想眠思的境地裏去呵！

忽然間，一片清脆的歌聲，隨着湖風，拂過了柳梢，從綠萍的葉上吹送過來，斷定是少女的柔嫩的嗓子。我們停了槳靜聽着，接着又是一片男子的中音階的歌唱，這當然是他們在一唱一和的了。我們沒有勇氣不聽這青春之歌，我們忘記是在玄武湖上受溫馨的湖風的吹拂。歌聲停止了，從柳蔭間穿出一葉扁舟，一對做着春天的夢的男女，是毫無顧忌的打着槳，嬉笑着擦過我們的艇邊，又隨着歌聲飄遠了。

呵！我是悵惘着我如今的孤獨的悲哀；我悵惘着您在小病中的輕喟的嘆息。

呵！湖上的風光是沉落在別人的夢中哩！

在歸來時，我是把我的心情強埋在您愛吟的吳夢窗的小詞裏的：

「三月暮，花落更情濃，人去鞦韆閒掛月，馬停楊柳倦嘶風，隄畔畫船空」。

…………

這些話能減少您的寂寞嗎？我請晚禱時的情緒，爲您的小病祝福！

她

木易

一

她低頭嘆了一口氣，把眉頭皺了一皺，又把眼光掉在牀上，看看在那裏熟睡着的她的三歲的龍兒，他的蘋菓色小臉上露着笑容。她看了好一會，心中稍爲得着一點安慰，於是她又把頭低下來，繼續縫着破了的衣裳，並不是在這晚上纔開始的，時間好像是變成了無限的長，桌上的鐘一秒一秒的響着，她的精神漸漸的萎靡起來，手裏的針線漸漸的不能由她作主。

她又低低的嘆了一口氣，最迫急的一件事又擾到她的腦海上來。

她想，龍兒的爸爸怎麼到現在還沒回來呢？難道他不能再借到錢嗎？她想：是的，借錢的事情一定是失敗了，可是明天再沒有錢，不但龍兒沒有稀飯吃，就連住的地方也許要發生問題了，實在這幾天房東已經爲他的房錢來要過四五次了。她不敢再想下去了，她覺得頭隱隱的痛。

這幾個月以來，她的身體一天一天的衰弱起來，她覺得突然老了許多，尤其是臉上添了許多的皺紋。頭痛的病好像是專門爲她才有的，只要多用一點心思，或者多勞苦一會兒，頭就會隱隱的痛起來，雖然痛的很利害，她不願意告訴她的丈夫，她害怕更加上她的丈夫的一層憂慮。她知道這樣支持下去是不行的，但是不支持又能怎麼樣！

忽然龍兒在夢中叫了聲媽媽，她連忙跑到床邊上，輕輕的用手拍着他，直等到他又入睡鄉，她又輕輕地回到桌子旁邊坐下去，但是她不能再拿起衣裳來縫了。

她又想，他爲甚麼還不回來呢？這樣夜深，外面的風士一定很大，她打開窗子向外面看了一看，外面是黑暗的，更有一陣陣的冷風。他出去的時候，只穿了薄薄的衣裳，現在一定覺得冷了。他的身體近來也不大好，恐怕經不起這樣的寒風罷，他爲了我和龍兒這樣奔忙，

二

座鐘打了十二下。

門上有了輕輕的叩聲，門開了的時候，她的丈夫慘白色的臉露了出來。

還沒吃飯罷？冷不冷？快把外套穿起來罷！今天怎麼這樣遲才回來呢？她的臉上露出了微笑，急忙把外套拿來，披在他的肩上。

「唔………乏的很！」他無精打采的說。臉上並沒有一點兒笑容，時時把眼睛掉到床上，看看他可愛的龍兒。

「今天………想着法子嗎？」她又想說又想不說，雖然她看了這種情形，明知道是失望的表示，但是終於使她不自主的說出來。

他的臉上好像堆上了一層黑雲，他用着疲乏的聲音說：「唉………我明天再想法子罷………」

「那末，明天房錢一定要給他才好呢！」她不願說，可是她說出來的聲音，不是強迫他的丈夫一定拿出錢來，而是一種商量的口吻。

「那末，這五塊錢，妳拿去給他罷」。他好像慚愧的樣子，從皮夾裏掏出一張五元的鈔票，輕輕的遞在她的手裏。

「你不是說十五號可以有事做嗎？眞的嗎？」她問。

「說是那麼說，可是一定不一定還是個問題呢！」

「你就那樣的努力，從前做事的時候兒，不要你哪？」怎麼說不要就……」

「那些話也不必說起來，怪悶人的，難道我不吃飯就不能活着嗎？」他好像被打了一針嗎啡針，興奮的說着。

「你又來發傻氣了，世界上沒有一個人不吃飯而能夠活着的！」她說。

「是的，我很知道，可是我就能同飯碗對抗！我決不受飯碗恐怕的壓迫！」越說越多起來，她連忙把床鋪好，端上了一杯茶，送到他的面前。

窗外的風敲着玻璃窗，沉靜的街頭被黑暗淹沒了。

難妹難妹

（二一〇）

王雪倩著

第十五回　避悍離刁妻追思往事　懷恩感表妹偶觸新愁

瑤英正希望他走了，她好更無忌憚；隨道：「你回去你的，只要給我留下錢，我不必非守着你不可。」玉琳道：「給你每月六十元的開支，我先留下一個月的；每月給你寄。」瑤英啊了一聲道：「什麼？每月六十元？我不夠，你要走，每月就給我二百元。不然，你就不用走。」玉琳氣的問道：「我們這個家庭，一個月要開支二百元；我有多少進款哪？你這可是成心搗亂，我沒有別的辦法，只有………」瑤英跳起來道：「你有什麼辦法？說吧！你這會兒後悔了，晚了。咱們是不客氣的話，你如果想什麼辦法，沒有關係，可是，你要知道辦法之外，是要有條件的。好了，你想辦法去吧！」玉琳嘆了一口氣道：「英，你這樣鬧法，非演出笑話來不可，我覺得那太不値了。況且，我們當初結合的時候，人家就看到我們不能長久。這時才不到一年，你就鬧到這步天地；叫人家看着豈不更成了笑柄嗎？你自己想一想！我們結婚以來，那一樣對你不起？你會和我這樣胡鬧？我這次去天津的意思，也是要叫你變換一下環境，或者可以稍事收斂；你不但不去，還成心和我搗亂。你說條件也不要緊，只是鬧出笑話來；叫大家看着，是不是都不好看？」瑤英哼了一聲道：「你說我鬧的，我還說你鬧的呢？你去天津，我說什麼也不去；你不是說每月六十元嗎？你先給我三個月的。」玉琳這時精神上的痛苦，眞是不勝其煩；她要三個月的便給了她三個月的。自己收拾了一下，回到天津。到了天津之後，小芙一見他；不禁吃驚道：「玉哥，你怎麼消瘦到這樣了？」玉琳嘆道：「我精神太不好，所以食量日減，安得不消瘦呢？」小芙咳了一聲道：「玉哥在北京，不是有嫂嫂相陪，應當精神得到安慰；爲什麼反倒苦惱起來？」玉琳想不說瑤英的事，又覺得如鯁骨在喉；想小芙的爲人，也不至於因此而譏誚自己；便將瑤英近日的情形和她說了一遍。小芙聽說他那樣受氣，不禁流下淚來道：「玉哥，你的精神那能受的了這種痛苦？你不會離開她嗎？」

寧嗽保肺丸　直接有止咳除痰之力。間接有防癆保肺之功。主治 新久咳嗽 晨起多痰 夜不安眠 各期肺癆 虛中夾血 女色癆傷 小兒頓咳 哮喘 婦人產咳 在服後永久見效 說明請看盒內仿單　蘇州觀西大街濟羣藥社發行　南京總經理夫子廟東首廣生藥房

強身保腎丸　買一盒送一盒　此丸具有極大滋補力，凡男子腎虧，女子血虧，久不生育，赤白帶下等症，一經試服，能滋生精血

遺精早洩　外治妙藥　愛力多　本藥經多年研究，有特效　南京夫子廟東首廣生藥房

濕毒　疥瘡　三日包好　無効還洋　本藥房經理　南京中華路　A519

菜館類

利記　都益處酒菜館　有華貴的禮廳　有高尚的筵席　有上等的廚師　讓會最佳　價廉味美　烹調精良　有寬暢的房間　有時新的酒菜　有妙齡的女郎　坐位舒適　飽君口福　慇勤招待　夫子廟貢院街　A683

元記　別有天菜社　本社全部振刷一新　電話二二四三九號　地址　夫子廟新姚家巷口　A523

明湖春粵菜館　諸君如欲叫菜定廳請撥電話二二一八五四號　廣州時菜　星期美點　地址中山路四一號東和劇場對過　A521

浙紹　六華春酒菜館　地址　貢院東街　電話二二七四七號　A522

樂園飯店　本社專辦維新筵席改良和菜各省佳餚　零折碗菜隨意便酌早晨細點應有盡有　蘇滬秀妹隨堂招待如蒙惠顧竭誠歡迎　地址朱雀路一百三十號　A524

大東酒樓　高尚酒席　應時佳餚　隨意小酌　早茶細點　零折碗菜　特聘新到蘇滬妙齡名妹　早晨茶資奉送　地址夫子廟貢院東街　A527

太平洋　咖啡部　酒菜館　本號附設津川名菜女子招待　各種筵席　房間清潔　如蒙惠顧　地址夫子廟貢院東街　電話二一七四八　A531

大王　名產水晶餚蹄　製法精良　旅行饋送　最爲相宜　與衆不同　南京好好樓酒菜社出品　地址夫子廟首都戲院對面　A529

豫豐泰協記酒菜社　地址新姚家巷廿九號　電話二三〇六一號　A532　經濟小酌

新開　吳宮飯店　各界旅客注意　房間優美　佈置新穎　附設浴室　禮貌週到　地址慧園街四號　電話二二九二四　A526

福昌飯店　甲等房間每天日金十五円　乙等房間每天日金十二円　A533　南京中山路五十七號

大陸　西餐館　牛肉莊　自製各種德式香腸火腿　青島黃牛肉各種食品一應俱全　中山路一一七號　電話二二〇九三號　中山路二二五號

文具類

南京　大光明印刷所　營業要目　A639

南京　仁昌印書館　開幕廣告　地址珠江路四三〇號　A631

大華箋紙印刷文具號　承印一切　A626

北京　榮寶齋書畫紙店　南京分店　A535

泰和製版所　精製　特照　網版　地址　南京中華路三三二號　A540